滿洲報

(第三種郵便物認可大正十一年七月廿四日) 發行人 西片朝三 編輯人 金念曾 印刷人 金藝章

(本報價目) 每份現大洋五分 每月現大洋一圓一角 三個月現大洋三圓二角 六個月現大洋六圓二角 全年現大洋十二圓 郵費先惠 郵票不收 (廣告刊資) 一行十二字起碼 列登一日每行現大洋一圓 特別及長期者另議

大連市山縣通一四二番地 發行所 中日合辦 滿洲報社 電話 (編輯部(長)七五一三番 經理部 四〇三四番) 振替貯金口座(大連)三七三番

THE MAN CHOU PAO SHE 142 Yamagatadori, Dairen, Manchuria.

昭和三年十二月二十四日

評壇 張漢卿頗有古風 (知非)

◎周公輔成王、恐其深居宮禁、不知稼穡之艱難、故作豳風之詩、使瞽矇朝夕諷誦以教之、蕭衍陳列農具於宗廟、亦示後人不忘稼穡之意也、床次氏覩張漢卿壁間懸挂農耕圖一軸、求張氏說明、謂係敎子、俾知耕耘之苦、嗚呼、用意何深遠也

◎中國一大農國、東三省土地肥腴、尤爲全國之冠、數年以來屢欲招民開墾、而終未果者、大抵皆爲戰事所阻耳、今戰事告終、內地人民、扶老攜幼、出而逃難者、每以東三省爲尾閭、咸趨奔之、張總司令壁懸耕耘圖畫、雖爲敎子而設、其重於農事可知矣

◎每見豪門宴客室內、陳設之物、必以古物貴品、炫耀一時、孰肯以耕手胝足之農夫額格外注意、吾嘗思之、凡人心有所好、時嘗流露於無形、張漢卿氏、於大庭廣衆賓客聚會之處、竟以此畫爲貴重之品、是亦流露於無形者、嗚呼可以法矣

蔣李兩軍在江西衝突
双方皆增兵有擴大之勢
張吳晉京調停馮主討贛

頃據確訊蔣介石李宗仁兩軍廿一日在贛衝突死傷約五十名兩軍各皆增兵對峙問題將有重大化之勢(廿三日上海專電)

相傳蔣軍與贛系衝突後上民黨元老張靜江吳稚暉等廿一日夜急遽赴京調停爲派又據當地官界消息馮玉祥亦主蔣討贛閻錫山尙持觀望(廿三上海專電)

兩軍衝突原因
蔣介石潛水艇式之活動
足以傷贛系感情

據外間風傳國府部內似有動搖之勢鄂湘皖贛方面暗雲低迷形成將不免有一番紛爭象徵此係蔣系與贛系(以李宗仁李濟深爲中心)之軋轢兩派無論如何亦不能一致試舉其主要原因如左

一、依地方的地盤極有實力之贛系反對蔣介石主張之軍事中央集權不肯被褫奪去軍權

二、依取消政治分會地方政權被奪故李濟深李宗仁一致反對

三、贛系以國府五院組織爲違法按孫文建國大綱五院組織須於訓政期過憲政期行之

四、贛系當組織五院時完全被除外

五、蔣介石擬相機驅逐贛系致愈使贛系感情惡化

蔣介石已看透必須與贛系一總事故最近秘密向安慶集中大軍距滬口之第十師已集中南京又十四日曾有兩隻輪船滿載將軍開往九江對贛系之佈防如唐生智者今已受多額之特別費與軍需品並豪語今日時機已熟等語似此蔣介石潛水艇式之活動愈足以贛系感情故各皆整頓軍備李濟深已藉名演操調動大軍且已有衝突說一般人均以爲舊歷年內或再勃發戰爭上海市因之頗形惡化云(廿三日上海專電)

劉楊開始戰鬪
劉湘軍警告日領
重慶下流有水雷

以重慶爲中心川戰業已告急廿一日劉湘軍對重慶日本領事致警告如左 重慶下流七英里點設有軍械水雷數個請貴國船隻暫緩航行四川云

據觀劉湘軍與楊森軍日內即將開始戰端(廿三日上海電)

切望中日提携
床次氏臨別致詞

床次滯奉後廿二日朝受林總事及日僑有志者之訪問其領間會行揮毫作書正午在洞庭春列席官民合同之歡迎會於午後二時四十分即乘安奉車回國茲將其留別致辭大略譯述如左

此次視察目的在謀中日間感情能有融和之途一部分期待對於解決兩國懸案等必有所致力實使余不勝惶恐萬一因此次旅行尤其依余與中國要人之交歡能得到此種歸結時可謂意外之幸也可承當地日僑對滿蒙實情有詳細陳述與垂問余自必努力爲之以副期待切望今後中日官民融合提携以擧共存共榮之實云(廿三日奉天專電)

王矢秘密交涉中
山東問題妥協
僅聲明撤兵即再開交涉

床次渡華後中外視線悉集其身而王正廷與矢田乃乘機秘密交涉山東問題聞最近一星期中似已協議其內容雖不詳細但此次華方既欲再行交涉故對於撤兵問題已變其從來之強硬態度此次日本縱不明示撤兵時期惟有撤兵之聲明即能再行開始交涉尤其最近矢田與山東交涉員崔士傑秘密會見二次關於再行交涉已行具體的討論結果矢田已向政府報告現待回訓云(廿二日上海專電)

最後案未決定
請緩期交涉
宋子文訪矢田

據日本外務省接電宋子文廿日夜回滬廿一日朝訪問矢田總領事謂南京政府之最後案尙未決定請緩期會見交涉此係南京政府因中英條約簽字等甚形忙碌未能開會議及此事云(廿三日東京專電)

特派保安隊一萬
駐在膠濟沿線
濟南事件易於解決

最近山東一帶狀勢至爲平穩南京政府以保障日僑生命財產之目的向青島濟南並膠濟沿線要地派駐保安隊約一萬名大體已與日本政府聲明之撤兵時期接近日政府部內亦頗主張此說待床次回京即可有具體的協議蓋撤兵後中國既能與以將來之保障彼時則現下最視爲難關之濟南事件亦可易於解決云(廿三日東京專電)

奉方對南妥協
須待全代會之結果說

奉方對南北妥協之眞意待至有實行之必要時期即由東三省內部自治並不加入南方份子開總司令部之空氣關於妥協事項暫行緩期待來年三月十五日第三次全國代表大會之結果後再行決定對策云(廿三日奉天專電)

葡國侵佔澳門
絕無條約爲根據
我國儘可以一紙書收回

上海特訊、中葡進行條約一則、據外交界消息、我方前會照會葡使、要依照德美平等條約、重訂中葡條約、葡使畢安祺到寧後、曾與外王爲歡次之接洽、據可靠方面傳出消息、澳門事件、刻下約未商談、蓋澳門在國際之地位上甚爲奇特、既非割讓地、我始終未與葡人立租借契約、更非葡人之殖民地、我國始終未將該地放棄於葡國、該處既有葡人派官治理、我國亦派官分治其地、且中葡對該處始終未立正式條約、不過有一種聲明書、澳門被葡人侵佔、已爲時最久、自明嘉靖四十二年即民國前三百四十九年、葡人遂入澳門、借爲商埠、葡人並於半島狹處築城、此後未得舊帝國政府之允諾、僅粵督默認其事、葡人遂得在其地、據數百年、若我國以一紙之書令其急速退出、按之情理、固無不可、蓋澳門時約之可言也、澳門在前數百年、葡人向不敢肆行無忌、迨一八四四年、我國國勢日非、葡人竟設官分職、建築砲壘、所有駐屯兵、皆馬來人及黑人、至一八九六年、澳門及其附近葡人盤據之島嶼、面積計十二方奇羅米突人民七萬八千餘、其中我國居民實佔七萬四千有奇、迄至最近商業日衰、而港口因淤沙而日淺、大船有不能進口之勢共砲壘日見荒廢、因香港地位日見重要、其地位愈無價値可言、由此形勢觀察、則依照他國在華之租借地交涉固屬不可、依照割讓地交涉亦屬不當、蕞爾之葡萄牙、我國稍用力以抵制、固不難令其就範圍、似無需用長時間之唇舌耳

馮閻擬就意見書
編遣會議有期
整理軍事宣傳標語
編遣會議條例通過

上海特訊、李宗仁因目病復發、行期未定、李濟深、有漾(廿三)日到訊、蔣與[illegible]欽的定宥(廿六)開編遣委員會又訊、馮玉祥閻錫山對編遣意見書、均已擬就、閻意見書係、賈敬德起草

南京特訊、中央宣傳要點(一)編遣會議是根據五中全會決議案召集的(二)編遣會議是中央特設整理軍事最高的會議(三)編遣會的決議、全國軍人同志應該服從(四)不服從編遣會議決議的、就是違背五中全會、本會最高機關的決議案(五)非以黨治軍、不能以黨治國(六)整理軍事是預備外交上有力的後盾(七)整理軍事、是實施訓政的先決問題(八)軍事整理預算確定、方有順裕的財力從事建設(九)設以全力從事建設、非軍事統一不可(十)要綏靖地方、剷除人民痛苦非軍事統一不可(十一)非執行編遣委員會決議、不能整理軍事、統一軍事(十二)忠實的軍事領袖們、在編遣委員會議、團結起來(十三)全國的同胞們、要以全力促成編遣委員會開幕

南京又訊、國軍編遣委員會條例業經皓日(十九日)中政會議通過、原文如下(一)國民政府爲整理全國軍事、特設國軍編遣委員會(二)國軍編遣委員會之職責如左(甲)擬定國軍編制(乙)擬定餉庫、及衛戍區域(丙)擬定全國軍貨(丁)規定現有各部隊官兵裁留之標準(戊)規定整管現有各軍隊之程序(己)規訂軍官佐任免調解各項辦法(庚)點驗及校閱全國現有之陸海空軍(辛)籌辦編餘官兵之分遣安置事宜(壬)關於編遣經費之經理事項(癸)其他關於編遣之事項(三)國軍編遣委員會以左列各員組織之(甲)委員長由海陸空軍總司令兼任(乙)委員院院長、行政院長、內政、財政、交通、鐵道部長、參加中央委員五人至七人(丙)必要時得由委員長邀集其他有關係之各院部長、會長列席(四)國軍編遣委員會、設總務、編制、遣置、整理四部、其職掌如左(甲)總務部掌文書、會計、庶務、及其他不屬於各部之事務(乙)編制部掌第二條第三、四、六、七、各款事項(丙)遣置部掌第二條第八款事項(丁)整理部掌第二條第三、九、兩款事項(五)各部設主任一人由國府任命之(六)各部按事務之繁簡、分設各科、其人員除必須專任者外得向各軍事機關部隊調用(七)國軍編遣委員會成立之後、各集團軍革命軍總司令部、各集團軍總司令部、海軍總司令部、即行撤消、但各總司令部於編遣尙未完竣以前、應仍負責辦理交代一切(八)國軍編遣委員會務於五個月內、將編遣事宜辦理完畢(九)國軍編遣委員會編制、及服務規則、另定之(十)本條例如有未盡事宜、得隨時修改之(十一)本條例自公布日實行

國軍實行討伐
膠東雜牌各軍
軍隊支配分三路進攻
但對方亦有相當抵抗

青島特訊、國府以膠東雜牌軍隊中、如煙台之劉珍年、壽光之朱泮藻廣饒之食鳳岐等均不奉中央命令、已決定加以討伐、共分三路進兵、其計劃如左

東南路以新編之劉志陸所部軍隊、由日照方面進兵、擔任臨清諸城濰縣一帶

東北路以任應岐所部、由武定方面進兵擔任臨清廣饒一帶

中路以新自濟寧移駐泰安之第二集團軍第三師第七旅王康德所部軍隊、由泰安方面向萊蕪博山等處進兵

據傳雜牌軍隊及匪軍方面聞訊後亦已準備以兵力頑強抵抗

發行假選當選紀念特刊

啓者、本報鑒於假選投票、民衆熱心異常、爲鄭重其事起見、現決於假選揭曉後、並於民國十八年元旦本報新年號另用上等紙張加印當選紀念特刊、登載東三省省政府委員假選當選諸氏之小史及其寫眞、爲東北三千萬民意留一紀念特此預告

本報發行假選特刊啓事

啓者本報民國十八年新年號加印東三省省政府委員假選當選紀念特刊凡購閱本報者均行無料附送如有希望單購新年號(紀念特刊在內)者每份現大洋一角(代以郵票亦可)對學校軍隊官署減半即每份現大洋五分但均須先惠現金訂購以二十五日爲限過期不再發賣

編遣會議之重要
裁兵實行建設
蔣閻在中央黨部之演詞

南京特訊、閻總司令錫山十九日在中央黨部演講、題爲裁兵實行建設、詞云、諸位同志、錫山偏處西北、與諸同志晤談之機會甚少、今日假廣播無線電、得與海內諸同志談話、不啻濟濟一堂、不勝愉快歡喜、我國政府改組之初、錫山本擬來都追隨諸同志後、有所貢獻、只以平津諸務、布置未能就緒、欲行未果、茲値編遣會議開幕、來都參加、今者軍事告終、建設伊始、欲圖庶政之進行、必須先言裁兵、從積極方面說、訓政時代、經緯萬端、凡百建設、非財政不足以資進行、欲整理財政、必須先將消費至鉅之軍隊、盡力縮編、使騰出後、方能有所着手、從消極方面說、吾國年年苦兵、人民痛苦受難、無可告訴、若擁兵自衛在人民以爲戰事未能消弭、不但工商各業、未敢進行、即安居樂業、亦無可言、加之不盡力裁兵、實與各方面以離間挑撥之機、實足以動搖國本、雖得革命成功、所以現在唯一希望、全國同志一致努力、盡量宣傳、令此事早日實現黨國幸甚

南京又訊、今(十九日)晨九時蔣總司令在中央黨部演講編遣委員會之重要、其演詞如下…諸位同志、今天要講到國民黨與國民革命關係中國的存亡、最重要的事、就是集合召集國軍總司令、以及中央與國府派員出席所開之編遣善後會、我們知道革命打倒軍閥、都不是很難、這是主義和時代的要求、所以能夠完成北伐、歐洲各國、誇稱大戰時、幾百萬動員、一天占幾十萬元的軍費、維持三年之久、是歷史所未有的戰爭、但一到戰完了、裁遣軍隊立刻恢復原狀、才是眞保國衞民、和保世界和平的軍隊與其軍官所應負的責任、決無一點稱功自驕之意、更無擁兵自衛、依作防碍通化的舉動、俄國革命時代、有四百五十萬軍隊、成功以後不到半年、祇編爲五十萬、於半年期間、就能遣散四百萬軍隊、我們革命將領都沒有一個人要想保全自己軍隊、貽禍國家與民族、擁兵自衛、所以六年之中、革命就能完全成功、是以粵軍亦自己以爲最大的成績、然我們可以證明這句話不是空口、亦承認我們粵軍將領能明大義、衛民族、保國家、所以不惜個人的一切權利、此次我們編遣會議、能否實行、就可證明各軍將領、是否眞是爲國家、爲革命、爲四萬萬同胞來犧牲一切、抑或爲他個人自己權利、而不卹國家與民族利益的反革命軍官若是此次編遣事宜很順利、能開成功、各將領皆能以國家爲前提、而毫無私見、那我便相信這回成績、一定是好就可只留五十萬整齊劃一的軍隊、來救國救民、因爲我們國家歲入僅有四萬五千萬除去內外債扣還外、留下來不足三萬萬、如以十之七八做軍費、十之二三做建設費那是國家就陷於很大危險的狀態、就拿百分之六十來說亦不過一萬八千萬、祇足養五十萬陸軍、因爲其餘尙有海軍、航空、兵工廠、軍官學校、中央軍事機關、及其他費用、均在其內、如各將領一致主張裁兵、照本黨所決定的原則來做、我相信三年之內、中國國家就爲不受帝國主義的壓迫、十年之內一定可以在東方稱爲强國、如此中國方才有救、不然中國危亡、不是列强亡我們的乃是我們做革命軍人、只管自私自利甘心來送給外國人的、希望各同志對各處宣傳、使各軍明白編遣委員條例、及本黨所決定的原則、盡力推行、使各將領在革命歷史上、始終能保全他們的功勛和名譽、還有一句話、就是現在本黨基礎已經穩固、決沒有第二個黨、可統治中國亦沒有任何軍隊、可以像從前擁兵自衛的軍閥來妨礙統一、如果有反抗中央的軍官就是自絕的反革命、他政治的生命、至多半年、沒有不自取滅亡的、因爲國民及時代是不容許再有任何軍閥禍首、來妨礙國家建設總之編遣會議、是國家存亡最大關鍵、人人應服從本黨議案及所定原則、如此國家方可以建設、革命方得成功、馮閻兩同志都在與中央協力一點、我們可以相信國家已經安如泰山、毫無危險外間所有謠言、或挑撥離間的話總要置之不問不聞、同心同德、來鞏固我們革命的基礎這是最重要的一點、請各同志爲全國同胞注意

決發行裁兵
善後公債

南京特訊、國民政府爲實行裁兵計、準備即發行裁兵善後公債二千五百萬元、其發行辦法章程及手續等、十八日行政會議、當提出討論決定

首都建設計劃
分六大區積極改造

嚮訊云、關於首都市政建設之具體規劃、玆見薩門鄒氏有頗詳細之述紀、特爲譯布如左

關於南京市之建設、有一點須知者、即該計畫中之區域不限於現有之城區、所有城墻全須折毀、於城基開築大路、最先折者爲太平及神策兩門間之一段、將來市區、除現有城區外、下關八卦洲(離城七哩)紫金山及城南直達大勝關(離城四哩)之區域均包在內、現劃分市爲六區即政務區學務區商業區及林業區

政務區在城東[illegible]舊址、並將內門外一大區劃入、所以選此爲政務區者、(一)因歷史上爲政府機關所在地(二)土地空廣、無着建築物須拆毀、此區在中山路之直北、從國府中央禮堂將建於此、從禮堂起南開一道一百八十尺之大林蔭路、兩旁爲各政府機關、其南端則爲國民黨中央黨部所在、據預算、所祈城磚改建此等屋宇綽有餘裕

學務區在政務區西、中山路之北、直達元武湖、中央大學及其他學校盡集於此、商業區在學務區之西、沿中山路向西北以達下關、此區之中心在中山路折回東轉之新街口、即南北及東西兩大路及其他四條對角路之交切處、乃首都市路系之總樞也所有商店建築將於新街口一帶及中山路之兩旁、至於南城商區、將僅使開南北大路於此區穿過(從內橋至南門一段)其他改良事宜、聽商民辦理、以免住戶房屋多所拆除、住居區在中山路之西連西門外之一區劃入、清涼山(下關之北)亦在內、工業區在北城外、取其與滬寧路線及沿江碼頭接近、而風從東南方來、工廠煤煙不至吹入市區、林業區在紫金山麓明陵與中山陵周圍一帶、元武湖及莫愁湖(城西)則將開闢爲兩大公園

中山路(從下關東南起經鼓樓附近、向南至新街口東轉經旗下營出朝陽門達孫陵)現正極積敷設、此路通過城心、故拆毀房屋不少、該路其最後之寬度爲一百二十尺、兩旁地皮將由國府按照現在市價收買、再依增漲之價轉售於有意企業之商家、所得贏利全作養育之用、此外尙有一路在敷設中、即從舊督署起迤南至中正街、在中正街之寧省鐵路現竣業已折毀、路軌亦將折除、又有一路在上述之路西首、與之成平線、從大行宮起至中正街之南爲止、此路將寬八十尺其中街面佔四十八尺、兩旁人行道各佔十六尺、此外尙有他路在計畫中、尙未動工就大體言、全市將開南北及東西之直路若干條、使整齊畫一、成方罫形

秦淮河之城內部分年久淤塞河身高於城外部分十尺、現擬浚深開闊、於旁造十二尺寬之路、其東半部沿夫子廟一帶、熱鬧區域之屋、已在拆除、十二月首一星期內可以拆完、滬寧路之總站將造於神策門外、下關站則供渡江旅客之用、寧省鐵路將消滅如另築一路線、從北站起環市區進展以向東南、將來與通漢口之一線及與衡接粵漢路之一線相聯絡云

京奉鐵路管理局通告

爲通告事案本路第一零五及一零六次京奉通車定自十二月十日起加開一次每星期二五由京奉兩處同日開行時刻仍舊此車備有頭等二三等客車專備全價購票客人乘坐所有一切免票減價軍人乘車執照等項一概不准持用其特別快車加價免予徵收以示優遇特此通告

第一〇六次

站名	第一〇六次
奉天城	下午 二、〇五 開
南滿	同 二、二二
皇姑屯	同 二、四七
新民	同 四、二一
繞陽河	同 五、四〇
大虎山	同 六、三一
溝帮子	同 七、四三
錦縣	同 九、二七
高橋	同 一〇、二二
連山	同 一〇、五六
興城	同 一一、三三
綏中縣	同 一二、五〇
山海關	同 二、五五
秦皇島	同 三、二四
北戴河	同 三、五四
留守營	同 四、一二
昌黎	同 四、三七
朱各莊	同 五、三八
灤縣	同 五、四六
古冶	同 六、三二
開平	同 六、五二
唐山	同 七、一〇
胥各莊	上午 七、二八
蘆臺	同 八、二三
塘沽	同 九、一八
新河	同 九、二八
天津東站	同 一〇、一八
天津總站	同 一〇、三七
廊坊	下午 一二、一七
黃村	同 一、二八
豐臺	同 二、〇〇
正陽門	同 二、三八

站名	第一〇五次
正陽門	上午 一〇、五五 開
豐台	同 一一、三五
黃村	下午 一二、〇三
廊坊	同 一、〇六
天津總站	同 二、三一
天津東站	同 二、四九
新河	同 三、三八
塘沽	同 三、四四
蘆台	同 四、三九
胥各莊	同 五、二六
唐山	同 五、四五
開平	同 六、〇一
古冶	同 六、二一
灤縣	同 六、〇三
朱各莊	同 七、一三
昌黎	同 八、〇七
留守營	同 八、三六
北戴河	同 九、〇五
秦皇島	同 九、二二
山海關	同 九、五五
綏中縣	同 一一、三四
興城	上午 一二、四四
連山	同 一、三一
高橋	同 二、〇四
錦縣	同 三、〇〇
溝帮子	同 四、〇〇
大虎山	同 五、四八
繞陽河	同 六、三九
新民	同 七、三九
皇姑屯	同 九、一〇
南滿	同 九、三五
奉天城	同 九、四[illegible] 到

奉海鐵路工程局廣告

爲廣告事查本路與京奉鐵路商妥客貨聯運約於本年十二月二十五日起實行開辦所有一切設施均已準備完善對於兩路旅客貨物皆可直通手續使捷運輸迅速欲知詳細請逕向本局車務處詢問或就近詢問各站長可也恐未週知特此廣告

奉天黑龍江昂昂溪間開行旅客直達特別快車廣告

十二月一日開始實行

爲廣告事玆爲便利三省交通起見經京奉四洮洮昂三路協議聯運特定於十二月一日起由奉天至黑龍江昂昂溪開行旅客直達特別快車每次列車均備有頭二三等客車飯車臥車等長途餐宿均極便利專供全省旅客乘用所有任何優待劵軍用執照暨免票等概不准用此項直達快車中途概不換車至特別快車加價費現因通車伊始暫不徵收藉示優待旅客之意附列行車時刻表於左特此廣告

京奉鐵路局 四洮鐵路局 洮昂鐵路局 齊克鐵路局 同啓

×此花點特別注意換車地點

奉天黑龍江昂昂溪間直達聯運客車時刻表

每星期一四日開行

站名	開/到	八二一 (四二七)
奉天	開	下午九點十分
打虎山	到	上午一點五十五分
	開	上午三點
通遼縣	到	下午十一點卅三分
	開	下午二點十五分
鄭家屯	到	下午五點十五分
	開	下午六點
洮南站	到	下午十二點
	開	上午一點
洮南東站	到	上午一點〇五分
	開	上午一點十分
昂昂溪	到	上午九點三十分

每星期三六日開行

站名	開/到	四二八 (一二七)
昂昂溪	開	下午二點
洮南東站	到	下午十一點二十分
	開	下午十一點二十五分
洮南站	到	下午十一點三十分
	開	下午十二點
鄭家屯	到	上午六點三十分
	開	上午七點十五分
通遼縣	到	上午十點五十分
	開	上午十二點
打虎山	到	下午十點三十分
	開	下午十二點〇三分
奉天	到	上午四點四十分

(附註) 右列時刻與京奉三次四次車行車時刻均相銜接由北京赴黑龍江者可乘京奉三次車至大虎山換乘此項快車直達昂昂溪由黑龍江赴北京者可乘此項快車至大虎山換乘京奉四次車直達北京

大連

去年八月間槍殺 密偵王兇落網

供認為匪行搶之經過 因殺人頗多一度歸魯

大連警察署之密偵王永朝年三十二歲、及其友明玉盛三十五於去年八月二日午前五時四十分、在露天市場東之曠野警戒中、忽見有行踪可疑之路人二名、而明王二人因感及責任問題、故尾隨其後、至及長者町三十番地前時、彼等遂直前盤問、言詞離奇、方欲搜身、該二人立刻翻臉、現出手槍、當將王永朝擊斃、明玉盛身負重傷、消息傳出、震動全市、但犯人之行踪幽秘、官署雖費盡苦心、亦未探明犯人屬誰、不料事過年餘、犯人落網、亦天怪昭彰、報應不爽也、無怪大連署之司法係刑事、於近幾日來、非常的活動、以局外人之眼光觀之、似為行年末大警戒、却不知是為搜拿殺人、強盜犯人之共謀者也、至於大連署此次破獲斯案之原因、係為王永朝之弟於十五日、在西崗子某飯館飲食中、則聞毗室有人言我是大連署之密偵、我們同僚王永朝、於去年八月間不知被誰打死、其狀害、其弟聆言之後、擬其可疑、故我告大連警察署之刑事張洪基、而張刑事據情後亦覺可怪、遂着手探問同僚者、有無斯等之密偵、結果並無其人因之全部出動、嚴重查彼之行踪、結果行如願、是日午後六時、在寺下、始知彼為蘇落網後遂供出幾個要案如左

客歲十月廿四日、寄居市內東山町二番地飯館子主人王文安家中之蘇長德、陳茂林、楊振清、翁忠勳、劉德生、張不恩、高老九等八名、因聞綠揮屯某華人售□船隻、得多金在家、故相謀與行搶、不料為大連本署刑事偵知、遂將王文安之家包圍、當時除蘇延海張不恩高老九三名逃出尚未就捕外其餘五名當場緝拿、並發現勃朗林式手槍式一隻、又得摩西式手槍一個、嗣後於未捕之各犯、正在嚴探之中、於本月之十五日午後九時、和田庄司春田張洪基各刑事、忽聞市內小賣所內、有一長髮而衛生髮油者、自稱以苦力為業、然觀形跡、不但不像苦力、且其言動、多有可疑之點、與探詢中之槍殺密偵正犯蘇延海、（原籍魯省兗州府現年二十七歲）之相貌略同、各刑事將行逮捕、而彼即欲轉身急圖逃脫、於是互相格鬥之中竟行逃往、後經嚴重審問、彼始供稱為蘇延海、自十八歲時、即到連謀生、繼入福昌公司苦力、民國十五年四月、昇充該公司第二十號棧之副苦力頭、自此即與市井惡徒、相交往來、後偕同無賴八名於十六年六月二十九日、即新曆七月二十七日、搭船渡海、翌日於登州府上、陸登岸後、即日晚間在登州東南某處行搶、又糾去十六歲男孩一名、行至半途、忽遇一隊官兵、約四十餘名、望前而來、遂互相開槍未幾、以衆寡難敵、乃遺棄所□男孩竄遁、該伙等身於附近高粱地中、始行幸免、又於舊曆七月一日（即七月二十九日）該黨徒即先來連四名、其餘之四名、亦於翌日搭船先後到連、約念餘日之間、守已安分、裝善作良、然於七月三十日、蘇延海與另一名共謀於市內於是晚午後七時半、在沙河口管內不老街同壽醫院後空地打劫通行中之市內協立町七番地、古物商店員王嘉明（現年十八歲）曾□衣類十四件、臨去時放手槍數響、乘黑夜即脫逃無踪、於翌廿一日午後六時許、又以行搶為目的、徘徊於小崗子管內麻會社附近、伺機逞兇、惟因警署之警戒□秘、無隙可乘、卒至未果而歸宅矣

八月一日深夜、乃又欲行搶故於張某匿身於沙河口日本神社前、及至午後九時半許有市內宏濟街福升成衣局之櫃夥、由其通過、而蘇見係一人故一躍而前、將其緊擒以布塞其口、遂將該櫃夥所帶之衣類數件、奪之而遁、日署嗣後雖嚴重搜查、但未弋獲、以是直延今日、始成落網之魚云

八月二日方恭、蘇之賊心又起、即帶其部下、潛入沙河口、擬於深夜再行工做、但因該方面有電燈、街明如晝再三思之、未敢冒行、惟嗣因天明行人如梭、遂就歸宅之途、經譚家屯越伏見台及至不老町時、忽見有由尾後追來怪漢二人、但蘇因帶槍為恐犯事、遂以先法制人之手段、每人償給一槍、王永朝因揚重、當場斃命、明玉盛負有重傷、經醫師之治療於一個月後始行復元、而蘇行兇之後、為恐來人追趕、故直入下旬子沉沿溝溜入西崗子、出暗橋至榮町、由北公園乘電車、在日本橋換車直歸寺兒溝矣、比及是夜午後六時許、隻身至下旬子高老九家、協商行搶事、歷二小時之久、於即行而出、從出沙河口至西山會管內小侯家溝三十九番地劉元順家、由越牆而入、在院延物色之中、劉忽然驚醒、即將窗拉開、伸首外望、蘇恐其看見或現出手槍、吧喇一聲、適劉元順之頭、當場斃命、蘇即遠逸、而蘇後因官方搜拿緊、留脚不住、追念之際、即行回魯、惟蘇在連雖連殺數人、然却未得□多金錢、歸魯之後、因生活所累遂操舊技、連絡黨徒、期欲舉事、結果在山東之小部落行搶數次、所得餘資、合夥分肥、現因山東平靜、清匪緊急、為恐遭捕、遂於九月來連、即寄居於大連市東山町二番地王文安家、計劃行搶、安知事機不密、為人偵悉、被大連署往剿、為時幸而未在、故未捕獲、雖欲他去、亦無路資、不料惡貫滿盈、而被捕矣

（延海蘇八即犯眞寫）

取締自動車 改正新規則

關東廳研究中

關東廳保安課、關於自動車取締規則之改正事、目下正在研究中、改正之要點、計正自動車組合之規定、及依車體之種類、道路之寬窄、順應時勢、而改正其速力之緩急、與積載之重量、現行之取締規則、係於十一年及十五年所改正者、然現下關東廳管下之自動車數、營業用及自家用者、合計已至一千餘台以上、至關於自動燈射光取締規則之改正、尚在考慮中云

窃盜事故頻出

犯人多係大赦出獄者

現當舊歲末歲首之交、大市內之盜難事故、竟行日多一日、頻出不已、其理由蓋以本年十一月中、日皇即行登極大典、囚徒被恩典赦放者約百餘名、雖被赦出獄、然生活維艱、無就職謀生、所情不得已、仍非故作犯法之事、不足以濟目前生活、其行窃也非常巧妙、窃後留證據、官署捕拿、誠不容易、現在大連警察署留置中之張學道係窃一三百餘圓之窃盜犯、李濟麟係窃百五十餘圓之竊盜犯、均係今日獄、翌日又被警官捕拿者云

大連署三巡查 考中甲科生

均是學品兼優

十月十七日在旅順舉行口試之各警察署考試甲科生者、本埠沙河口小崗子各署之合格者、均已揭載於本報、大連署之口試合格者、為佐藤佟吉、鹽塚俊太、及汐見町出所勤務之山口彌作巡查、聞該三氏均係學品兼優者、此番入學甲科生、前途當不限量也

決定獨立之 滿洲醫大

一部併於工大

奉天滿洲醫科大學、定於明年春與滿鐵分離獨立、改為財團法人之組織、基文部省之大學會、由關東總指揮、起有欲將其一部與旅順工科大學合併、改為綜合大學之意見、實行與否尚待詳加考慮云

關東廳管內 設置航空路

發展航空事業

最近在關東廳管內之民間航空事業之計畫、日本航空會社、已在日鮮滿連絡試驗飛行、現在日本航空會社計畫開始定期航空、更為保障航空之安全計、對於航空路之設置、為一最緊要之問題、日本於大正十一年、加盟國際航空條約、而各締約國之航空機、勿論何時、均有飛到本邦之權利、然為促進發展日本航空事業之發達、在日本國內、須先準備航空路在朝鮮及關東州管內、亦應有相當之設備、前遞信局曾殖民地關係官廳、曾行開促會議、關東廳亦認為事屬必要、所用之飛行場、暫且便用周水子陸軍飛行場、現正計畫設置飛行所需要之航空標識及信號機飛行禁止地帶標識、並有無線電話之設備等航空路、係朝鮮新義州及皮子窩、大和尚山海岸、柳樹屯後方、周水子間、並於其間、設置三四個標識、遞信局置航空官一名、技師技手二名云

商工會議所 忘年懇親會

並宴請報界

大連商工會議所、於二十二日午後六時、在湖月開催該所役員忘年會兼懇親會並招請報館通信雜誌社等首腦者十客五十餘名、由佐藤會頭致開宴詞、本報西片社長致謝詞、時至八時半鐘、始散會云

旅順師範學堂 招募新學生

分期施行考試

旅順師範學堂、因鑑於昭和四年度之新學期、定於一月二十日、在管內各民政署內施行第一次召募新入生之試驗、二月十八十九兩日、在該學堂內施行第二次試驗、聞採取人數、本科一年生男子約三十名、女子約十二名、並聞女子中、尚許私費生加入云

奉天

翟省長提出解決 舖捐問題條件

面囑省議長等向双方疏通

奉天總商會與警察廳方面因舖捐增加激起風潮商戶舉出代表開會結果向省署請願經翟文選省長出為調處允於一星期內為之解決總商會側直迄今茲對白警廳長仍為不顧感情依然惡化關係上仍難樂觀省長為謀早日和平息風潮擴大面囑省會議長及知名之士向双方疏通以下列之二項為妥協條件

一、增徵舖捐延長至來年三月在此期間總商會補助警廳奉大洋四十萬元

二、資本金之調查由總商會側行之（天）

冬至節放假

本月二十二日為冬至節各機關學校遵依定章停公放假一日以資休息是以各飯館娼寮熱鬧場所驟見顧客增加生意興隆就中又以學生為最多云（天）

調查外僑令

東三省交涉總署鑒於轄境外僑逐日增多特於二十一日令行各縣調查下列五項一僑民國籍二家眷人口三職業四宗教五僑居年限云（天）

俄領赴哈研究 改革外交策

據某機關特訊蘇聯政府對華活動原致力於南方嗣因國民政府搜查領館逐失去根據地一切計劃完全失敗故又改變方針派要員梅立尼闊為駐哈爾濱總領事之職雖名為總領事實負有重大之使命駐東省各領一舉一動莫不仰其鼻息用意所在頗惹一般人注意茲者駐奉天蘇聯總領事庫茲尼錯夫已赴哈參與會議關於改革滿蒙外交政策以便向莫斯克政府報告云云（捷）

軍需處長委定 蘇全斌升充

東三省官銀號總辦李友蘭辭職業經照准遺席由當局調委總部軍需處長一缺由總座委任蘇全斌升充聞蘇氏奉委已定於二十四日正式接任視事（捷）

墾署呈報事項

東三省保安總司令部頃據興安屯墾公署呈報事項為（一）屯墾公署之組織（二）各路墾區之劃分（三）護墾隊之編製（四）招集墾丁之辦法（五）屯墾牧畜學校設之籌云（天）

皇姑屯溝幫子 警備部取銷

省署通令知照

奉天省長公署昨通令各縣云案准皇姑屯溝幫子警備司令部通報內開案奉總司令電令內開皇姑屯溝幫子臨時警備司令部著即取銷該司令另有任用該部軍官佐均送錦縣軍官隊分別錄用仰即遵照辦理具報等因奉此本部遵於十二月六日取銷相應通報希煩查照是荷等因准此合行通令各屬一體知照云云（天）

通令認眞 推銷印花

海城減銷記過

奉天財政廳長張振鷺氏昨通令各縣知事略謂近查各縣推銷印花多半不利於國稅收入大受影響合亟通令各該知事認眞整頓極力推銷以重收入而裕省庫不得忽略致干咎戾又聞張財政廳長查海城縣本年七八九三個月分共銷印花票額一千七□九十九元八角較之比額一萬一千九百十九元計和收八成四分九厘實屬辦理不力特按照懲獎章第八條第七項之規定將該縣前知事吳與康記大過二次姑念業經交卸免予撤懲特訓令該縣現任知事轉咨知照嗣後務須遵照迭令認眞查銷毋再稍事敷衍致誤考成（捷）

海城駕掌寺 股匪甚猖獗

請委剿匪幹員

海城來人云縣屬駕掌寺迤帶近來突發現股匪勢甚猖獗如入無人之境近來該匪首于大川九省蔡小疙分率四出大者百餘小者二三十不等附近住民有八晌地以上者概被捐款以致小康之家均紛紛逃避免遭其荼毒居民近派代表來省呈請警處請求另委剿匪幹員馳往撲滅現已遞呈聽候批示（天）

財廳將調查白契

財政廳長張振鷺為充裕省庫對於遠年白契甚為重視蓋以該項白契歷年既久若不澈底清理將永無出納之一日復一再展期為促其自覺深恐各縣當事者辦理不善擬定明年一月一日限滿後派委專員分途調查倘行查覺仍有未稅之契即行從重懲處以儆將來云（天）

省令注重冬防

以防不逞之徒擾害治安

奉天省長翟文選氏現以年關在邇冬防吃緊誠恐不法之徒潛赴各縣乘機騷擾不軌滋生端擾害治安為保衛閭閻之安寧起見特於二十一日訓令東邊洮昌遼瀋三道尹暨各縣知事對於縣境防務加意佈置務期周密俾維治安並須督飭所屬嚴行查察以免宵小滋擾用防意外藉收治安實效萬勿疏忽干咎云（捷）

大西關突起火警

二十二日午前四時四十分頃省城大西關王翰林胡同門牌第五十號火藥製造業修振然家突然起火延房十二間完全燒失至五時半火熄損失額約奉小洋十四萬元原因不明目下調查中云（天）

講武堂請求 保護輕便路

東北陸軍講武堂鮑文樾教育長近以小東邊門至東山嘴子三輕便鐵路已歸該堂管理惟公用之車輛來往時屢生危險及發生丟失枕木釘鐵等情事特於二十二日致函東邊門外之憲兵警察隨時保護勿為宵小乘機有礙交通云（天）

軍令廳會議內容

東三省保安總司令部軍令廳近事以應舉行事項連日開幹部會議所議之內容四項探誌如下（一）軍餉全部改發現洋（二）明年度軍事教育（三）總座元旦北大營閱兵村新編各旅訓練條例（天）

屯墾修路濬河 委員會總會

一月十五日

東北最高軍事當局為彰念衛濬開發地利特聘孫傳芳為東北屯墾修路濬河研究會委員長成立多日會內進行細則編成詳誌本報茲聞孫委員長為謀會務進行擬定於明年度一月十五日開研究總會業已分向各會員發出公函請其屆期蒞會俾公開討論云（天）

交署計劃設立 外國語學校

培養外交人材

東三省交涉總署署長王鏡寰為培植外交人才折衝國際呈請總部擬辦外國語專門學校內設英美德法日俄六科已經張總司令批准飭由財政廳撥款決定由明年度成立招生云（天）

將更換藍色車牌

奉天省會警察廳為整頓交通便於收捐及發生不幸事件之考核起見對於管內各車戶曾發給黃色銅質車字號牌一個迄今多年丟失者有之污損者有之對於察考殊多不便現聞該廳近又新製一種鐵質燒藍磁白字車牌定於十八年一月一律發給各車戶張佩云（天）

船津田川又赴滬

隨床次一行來奉中之船津田川兩氏近以某項事故於二十二日午後一時三十五分乘滿鐵急行車取道大連前往上海云（天）

水利局復活消息

奉天實業廳長劉鶴齡鑒於年來各處水道異常發達該廳有鑒甚難周之處比聞該廳長擬呈請省當局另行恢復水利局以便負責有人而免遺憾云（天）

警處令報戶口表

全省警務處長高紀毅現因年關在即各縣戶口急宜調查特於二十一日分行各縣警察所急速調查彙製統計表報處備查云（天）

東豐縣學務概況

奉天教育廳東豐縣視學關伯玉呈報學務概況茲經考核發表如下查學董范昭信辦學熱心成績昭著應記功一次校長耿家襄辦學歷久不懈應傳諭嘉獎校長連玉溎劉萬仁永貴孫大森王家福等實力辦學教員成桂園王鴻年李增滿裴錫恩張崙山洪海清趙振聲王瑞林李毓璞等教學合法成績可觀均堪嘉許校長張錫春教員萬彤潘家齊王銳楊玉林關□孫文宗佟文祥等教法稍差教員徐富昌唐桂昌慈有庫郭盛年等教學成績不佳劉明晉改文欠安刁永新訂正疏忽關玉堂精神不振均應力加改良校長栗廷佐教員姜萬鈞等教法生疏成績低下校長初錫鴻教員梁忠厚等學生缺席人多均應嚴加申斥教員丁鎮南曾耀先等敷衍職責鄭有德擅離職守裘紹瑋不明教法成績低劣應各記過一次教員吳秉潞玩忽職務教法成績均劣應記大過一次手級小學無設校長必要嗣後應一律改稱教員二區立第一第七三區立第三第四村立第二及四區立第三第六第七村立第一等八學額較少應令招定云（天）

瀋陽車轍

賀川豐彥氏二十一日午前九時乘安奉線客車赴安東

稻葉、久保田、久野、博士二十日夜車赴大連

滿鐵理事齋藤二十日午後赴大連

關東廳高等課長二十一日朝來奉

關東廳外務課長三浦二十一日歸旅順

趙欣伯博士廿二日朝歸奉天

泰來

朱隊長軍紀嚴肅

駐昂昂溪京奉鐵路警備大隊兼齊克路護路隊大隊長朱冠軍氏品學兼優富有經驗老成練達久歷戎行前任執法處主任及京奉路段長數載頗蒙當道所嘉許此番奉命調赴□駐防擔任護路事宜朱隊長於前月帶隊路經泰來對於地方公買公賣私毫不犯而又不擾民於是商民愛戴稱其治軍有方奉常省長改編第一大隊分三中隊六小隊大隊部設置昂昂溪大隊長一人大隊附一員書記官買化南軍需官張仲魁小隊長郭星橋等業已編制就緒終日教練若非該隊長用人得當治軍有方烏克臻此

豐樂鎮

農會長竟被慘殺 犯人尚未捕獲

究竟為姦為仇不明

豐樂鎮農會會長夏文萃氏居官場業已多年手中頗有積蓄今秋被選為農會會長惟半近花甲先前曾娶有妻妾各一妻年卅五左右生有四女妾年三十二生有一子現年七歲當夏君得子之年其妻即失寵之日其妻自得子後深得夏君之寵愛因是素日夫婦間爭吵之事時聞於外其比鄰亦皆知悉忽於本月十七日午前六時許當夏君正居其妾房內靜養微恙之際門窗緊閉突來惡徒一名手持鐵鍬首將燈火撲滅繼則砍殺夏某所最可疑者惡徒兇殺時夏君之妾警駭萬狀高呼救命而其妻竟聲息無聞及夏君被殺身死該兇手即潛逃無踪當燈光之下亦未辨何人固夏君所住之房院深且固寄居房戶為數頗多惡徒不悉由何處潛入並未搶去若何財物殺斃夏某個中情形局外人不得而知事關人命頗有研究之價值負地方之責者加而究查懲辦焉

海城

南京政府購 東省出版物

邑行政公署頃接省長公署來電云本署接列國民政府政治部感電內開凡東省之出版物如報紙雜誌等項由十二月份起直接郵寄南京宣傳部並將價目註明以便照數發給判資等因令行傳諭報館書局雜誌社等一體遵知云

朱局長查稅認眞

本縣稅局長朱佩蘭氏近以財政所限之徵收比較額數比上半年增加數倍因此對稅捐之收入異常認眞日前特派稽查數名以雷厲風行之手續到各大商號檢查賬簿如某銀號某雜貨商號店等十餘家全被查漏有幾倍或三四倍加罰者統計所罰之約數總在百萬以上甚至有因受罰不起而思欲逃跑者商界之厄運至矣向後須加點小心纔好

校址價格之改定

本城縣立中校之基址前經地方官紳公同擬價現大洋十三萬五千元標賣預定本月二十日開標等情曾詳前報茲開屆期並無受主此日縣知事孫斗南氏特招集地方士紳重新討論大致以年關在即錢法奇緊買主率退縮不前祇可將前次所定之價格以次減輕購者自必踴躍因此議定按照十分之三減價云

哈爾濱

市政局財政狀況

特別市自治會於日前開會時擬市政局財政科長穆文煥之報告市政局欠人債務係由前董事會所遺留共計一百九十二萬九千六百五十二元四角五分至於債權即商民欠納之稅金共一百十九萬三千七百二十七元互相折抵尚約七十三萬五千九百二十五元四角五分至債務增加之原因計購買房址二十四萬四千六百三十元代償第二消防隊回收債務五萬四千六百二十二元市民溝渠費八千三百十三元小學校舍購入費七萬一千五百元動產購入費七萬七千六百五十六元材料費六萬八千五百三十元第一醫院一部分建築費一萬一千八百五十元貧民居留所浴堂五千〇四十六元養樹園修築費三千五百五十元小學修理費二萬三千〇三十元醫房倉庫修築費三千二百二十四元車房修築費六千三百五十二元地段街修房費七千元收買商業俱樂部四萬〇九百四十一元承認東北無線電股二萬元以上計七十四萬六千二百三十元前斷債額內有日商歷年欠納之市稅四十萬元云（仁）

開原

籌辦難民收容所

開原縣知事李愷臣以值此嚴冬所有難民亟宜設法救濟否則難免凍餒之虞故其刻下力向各有力份子酌商籌捐擬在孫台方設置難民收容所以濟直魯災黎云

遼源

分段長因病辭職

四洮路車務第二分段長兼鄭家屯車站站長徐瑞田氏自該路任事以來十有餘載月前返魯省親舊疾復發乃來函呈請辭職略謂奉委到路任事以來垂十餘載復蒙委以要職殖越時虞輸躬瘁勞思過度家君在曹病篤電召前往途中跌涉體益不支兼少年曾染咯血據醫生診視非長期靜養弗克奏效奉聞之下莫知所措綜窒礙得計無所得有辭去本兼各職以卸仔肩藉資休養俟體健壯再圖報復云該處長據情後已呈請局長照准並發給慰勞金以示慰勞遺席已派四分段長張仰乾君接充云（滲）

扶餘

孫縣長由吉返扶

本邑前報載縣長孫殿魁氏因某要事赴省會見張帥於本月十七日午後五句鐘乘汽車到縣視事云

哈爾濱分社啟事

逕啟者本分社現設在道外正陽南十五道街路西向後訂閱報章及或刊登廣告者凡一經通知立即派人前往接洽不悞恐未週知特此聲明

駐哈分社長劉樂三啟

金州分社啟事

逕啟者鄙人今奉滿洲報總社委為金州分社長業已接辦視事嗣後凡者訂閱本報及刊登廣告者請向敝分社接洽可也此前分社長經手事項鄙人概不負責統此聲明敬希各商各界垂鑒是荷

金州分社長　陶明遠啟

美術家克全其美

係用如意膏

吳君詩初吳縣美術家也住蘇城張家巷十三號近曾致書敝局云鄙人上月因畫巨幅山水用酒精燈融化顏料偶一不愼致灼傷部等處潰爛日甚嗣以友人介紹敷用如意膏依見收功殊可貴特函立奉一愈後小影一幀伸附謝悃治如意清涼潤凡瘡癤瘍湯火燙傷以不迅特功經敷周肅之奏效加舊式膏不長疳蓋合料莫學藥方而膚一原天滋良其劑增為種藥改無之皮功一也下無敵處專為購如尊處無從購買如意膏

可寄郵票大洋六角至上海江西路六十號屈臣士大藥房局可也每一盒三元

聲明拾物待領廣告

敬啟者敝號夥張□三人於月之十九日乘十一點半晚車由長春來哈當時由哈站下車之際於車中拾得手提皮包一個當時看守多時無人領取被車警察催促下車無奈將該提包代回寓號拆開檢驗內有重要文件及許多物品以及名片戳記等並有劉光勃皋一只鄙號執事自思事關重大彼失物者或係與他人代辦事宜今一旦失却此種文件心中憂懼恐發生不測之事故特登報聲明以待失主者來鄙號照領如將包內物品詳細說明我安信用舖保即照原物交還失主不悞

哈爾濱道外正陽十五道街　玉祥順綢緞莊啟

豐樂鎮恭頌宋團長率隊蒞豐 治軍有方商民深表歡迎

六團々長宋樹聲氏於十二月間奉命率隊來豐駐防以來於所轄軍隊整頓有方軍律又稱嚴明凡軍人與商民交易分公平當蒞豐未幾即設一軍警稽查處以彈壓地方俾以保治安聞現委楊秉奇劉仲孟二君為處長該二君充當斯職稱勝任並能認眞督飭他宋團長可謂用人有方不可多得之良團長故凡吾鎮商民均表歡迎恭頌得人慶焉

鄙人　劉賡颺謹啟

金念曾啟事

敬啟者鄙人對外一切事宜除親筆及蓋章文件親自接洽外凡無鄙人親筆及蓋章文件即與鄙人毫無關涉一概不負責任特此聲明

注意

嚴冬將至禦寒燃料應急籌備本溪所產塊煤是為頂上妙品試將其利益列下

一、火力最能耐久　一、可以省却人工

一、使用最能合宜　一、經濟可以節省

一、白烟保持清潔

既有以上五利是為家家合用之物而中小塊均經水洗並以新式機械篩過中塊小塊均是一律絕無粉煤在內此項煤斤南滿存煤場儲多量倘蒙試用即希向各地南滿販賣所存煤場購買不勝歡迎之至

本溪湖煤鐵公司謹啟

陳伯陶 (郭秉綸)

陳伯陶、蓬萊人、性倜儻、鄉里無與爭者、光緒某年游泮水、上司慕其行、授以某縣令職、陶獨行、妻子不與焉、子少伯、理家、鄰人張某、頗兇悍、時當夏令雨頻、有鄰年久失修、塌焉、雨止、張某乘隙佔其地、約數尺、以牆結之、陶子止之、不可、以力不能、遂信告其父於商焉、伯陶見信、喟然嘆曰、人生幾何烏用爭爲、總之不過寸尺地耳、何補於彼、何損於吾、而抗之若是也、遂書詩一首、外無一言、詩云(千里捎信祗謂牆、讓他幾尺有何防、萬里長城今猶在、不見當年秦始皇)子接書、誦讀再三、聲達戶外、隣義之、拆其牆、以和息爭焉、嗚呼、若伯陶者可謂達人也、可見天下了俱今可爭之必要、苟處之以理、其不正自當、伯陶詳明此意矣

歷史叢談 (五十五)

戰艦(續)吳彥鐵鎖鐵錐、橫斷江路(晉武壬辰)王濬大筏大炬、鎖斷錐鎔(晉武太康元年)子守宋、輸子攻宋、公輸子之攻具已蕃、而墨子之守具尚有餘、故後世言善守者、皆宗墨子、然後世之攻守、與古時之攻守異焉、後世必能攻、而後始能守、不然、守具有餘、亦等於零、況守具有限、而攻具無窮、臨衝鉤援、文王之伐崇侯也、白旄黃鉞、武王之代商辛也、不能戰專能守、墨子而外、更有何人、故吳彥鐵鎖鐵錐橫斷江路、守具不可謂不優、以長江之險、曹操敗於赤壁、昭烈敗於虎亭、曹丕兩次伐吳、皆臨江而還、乃恃鐵鎖鐵錐、而恃戰屢勝、從以鎔鎖鐵錐、而一敗塗地、國破家亡、而王濬之大筏大炬、輙成功於瞬息、千尋鐵鎖沉江底、一片降旛出石頭、蓋後世攻守在人、而不在具、即墨子復生、亦未必有所恃、而不恐也、劉弘信任陶侃(晉惠永興二年)溫嶠義激陶侃(晉成咸和三年)陶侃以運船爲戰船(晉惠永興二年)陶侃戎服登舟(晉成咸和三年)陶侃討斬郭默(晉成咸和五年)陶侃運甓習勞(晉愍建興三年)陶侃掌竹頭木屑(晉明太寧三年)陶侃爲東晉第一流人物、其出若聞雞起舞之祖逖、遺使勸進之劉琨、流涕誓衆之郗鑒、燒賊積聚之毛寶、一門死節之卞壺、皆不及也、而鉛刀一割之焦王、水風流所宗之殷浩、更不必論矣、然而材必有所成、功必有所立、劉弘任之以信、溫嶠激之以義、所以成其材者也、以運船爲戰船、討陳敏也、戎服登舟、討蘇峻也、不與王導以遵奉時賊、討郭默也、陳敏蘇峻郭默、皆犧牲一切、以爲士行立功地也、至於運甓習勞、籍掌竹頭木屑、克勤克儉、雖古大禹、不是過也、故其惜分陰、亦法大禹之惜寸陰、侃其大禹之後身耶、東晉不有陶侃、叛逆迭興、非洪水皆洪水、民歎其魚、能勿思大禹乎、黃蓋詐降曹操(漢獻建安十三年)朱序詐降苻堅(晉孝武大元八年)李陵答蘇武書、言其降匈奴、非眞降乃詐降耳、欲得當以報於漢、史遷亦言陵、事親孝、與友信、必非眞降、或者欲得當以報於漢、亦未可知、而陵爲陵遊說、幽之蠶室、陵之仇人、媒孽其短、以遷爲之詐降、妻子俱受顯戮、而陵老母妻子、不得不變爲眞降矣、此國家待人刻薄之過也、抑知詐降成功者、固大有其人、如黃蓋詐降、受意於周瑜、固不可援以爲例、朱序守襄陽、城破被虜、遂降苻堅、肥水之役、朱序獻計於晉、陣後一呼、而投鞭斷流之衆、土崩瓦解、竟不可收拾、此朱序得當以報於晉者也、由是觀之、李陵之得當報漢、未可定爲飾詞也、史遷之言、未可定指爲遊說也、有國者不可不愼重以出之

贈友人女出閣喜賦八絕 (雨段山人)

阿儂生長是名家、十七芳齡感歲華、無奈于歸消息近、滿腔心緒託梅花。
玉指寒隨金剪生、繡餘垂閣月三更、鳳頭鞋子鴛鴦帶、都是兒家刺得成。
綺羅精製嫁衣裳、時樣荷包巧樣囊、窮極良工針黹手、花開錦簇炫輝煌。
銀燭高燒敞喜筵、深閨開鏡客喧闐、妝成乍見珠簾捲、玉步輕搖奏管絃。
兒心依戀母心哀、只爲親生懷不開、假拭啼痕眞致頌、願他兩小各無猜。
幾番鼓樂促梳頭、賺得新人下翠樓、鳳輦纔登身便去、萬分歡喜十分愁。
寒更歷歷夜迢迢、牛女正當會鵲橋、深慮嬌癡初試技、莫教錦褥染紅潮。
合家嘻笑報歸寧、姊妹知情掩畫屏、私說昨宵歡樂事、怕人潛去隔窗聽。

憂懷賦 (雲旌)

對孤燈而支頤兮、忽不禁而太息、欲陳辭其誰訴兮、欲不訴而誰知、彼洛葉之蕭蕭兮、彼秋蟲之唧唧、豈非訴其衷辭兮、其非訴而何爲、彼蟲草猶求知兮、余何固而不語、彈余冠而振衣兮、整余佩其陸離、蒼冥冥以吾聞兮、低長袖而揖之、盡吾辭以遙瞻兮、冀彼有以答予、彼蒼蒼之高越兮、豈嚶嚶之能聽、攬吾纓而延顧兮、淚盈盈而欲滴、嗟濁世其多艱兮、哀予生之多憂、人情其豈爲然兮、抑余驚而不悟耶、鳳凰柔而廣仁兮、狐柔詐而且奸、强彼同巢兮、吾固知其難、試彼潔玉兮、靈光自粲、與諸瞽者兮、彼又烏能鑑其媚艷、我鼓琴兮、哀樂悽慘、聾者若無所聞兮、余又烏能怪其不知音、謇吾修夫美能兮、彼指余以爲尚也、泯吾志以逐流兮、又妒余而驅之、進不入予於物兮、退吾將何以面、聞彼太虛兮、有好逑之淑女、睢嫭爲蹇修兮、吾將求而即之、製杜衡以爲飾兮、結蘭以爲衣、綴雲霓以前展兮、身輕翳而自逸、路不阻於修遠兮、歷萬里而一息、渡洋洋而招搖兮、伊繽紛而來斯、關雎起而舞祝兮、愁雲化而爲霽、豈比翼其如斯兮、抑吾懷夫夙志、胸襟不可說兮、此語不可以語、聊自憐以釋憂兮、慰終夜之欷歔

下九台菊訊 (超超然)

中和樓昨晚排演殺子報、叫座頗好、今晚重演、諒上座仍不能少、該園因缺青衣花旦角色、聞已派專員、帶欵去他埠邀角、不日當有好消息到來

學生文藝

說農 (熙岳高小二十級一學年學生 徐興田)

職業者、自立之具、謀生之源也、凡農工商等、皆謂之職業、而其最苦者、莫農若也、觀夫農人、春種夏耘、秋收冬藏、披星戴月、沐雨櫛風、一年工作、未嘗息也、然後始得溫飽、其稼穡不亦艱難哉、倘視爲賤業者、獨不知半絲半縷、取於蠶婦、一飯一粥、得自農夫、不思有以報之、而反蔑視之、豈理也耶、況當此時、中國貧弱極矣、倘欲轉弱爲強、首宜提倡農業、農業發達、其國之不富强者、未之有也、有治國之責者、其亦知乎否

通幅明順 後則作當局棒喝 有功世道之文 級任姚舜華評

邀友賞菊啓 (熙岳高小二十級一學年生 王國元)

某某仁兄英鑒、秋風涼爽、縈念故人、爾我至交、應有同感、弟於星期之暇、閒步園中、見菊花開放、清香四溢、蜂蝶之點綴、而傲霜之姿、凜然可欽、弟以三徑風光、未便獨享、故特函邀足下、及時過我清賞、弟當掃榻烹茗以相候也、臨風佈意、不勝企盼之至、耑此、專請秋安 弟國元手啓某月某日

寫景如畫 怡情悅目 級任姚舜華評

致友人託謀事書 (海城女子師範簡易二級生 劉乃珍)

翰青吾友、一別經年、魚雁久疎、停雲落月、俗塵困絏、思想良殷、妹剋已在校畢業、以中時志在教育、頗思執得教鞭、以償夙願、加以諸事所迫、因之發威煩悶、我友交遊素廣、如遇相當位置、爲妹鼎力推轂、是所特懇、專函奉託、不盡欲言、敬請近安 妹某某鞠躬

觀鬬蟋蟀 (黑山縣立第一小學校高十七級學生潘貴清)

蟋蟀善鬭蟲也、俗常以之爲戲、蓋當九秋佳日、遊人聚集、盈筐溢篋、互相爭鬭、有以金錢者、有以貨帛者、然此何足論、論其鬭耳、夫鬭危事也、殺機也、而蟋蟀獨不顧生命、以善鬭名、噫蟲類之健者乎、夫一民存立於世界、亦必有奮鬭之精神、而其後不至於亡滅、無有奮鬭之精神、則必爲異族所敗、是其轉不如蟋蟀耳、然則、吾國人民、素以老大懦弱稱、可不勉乎

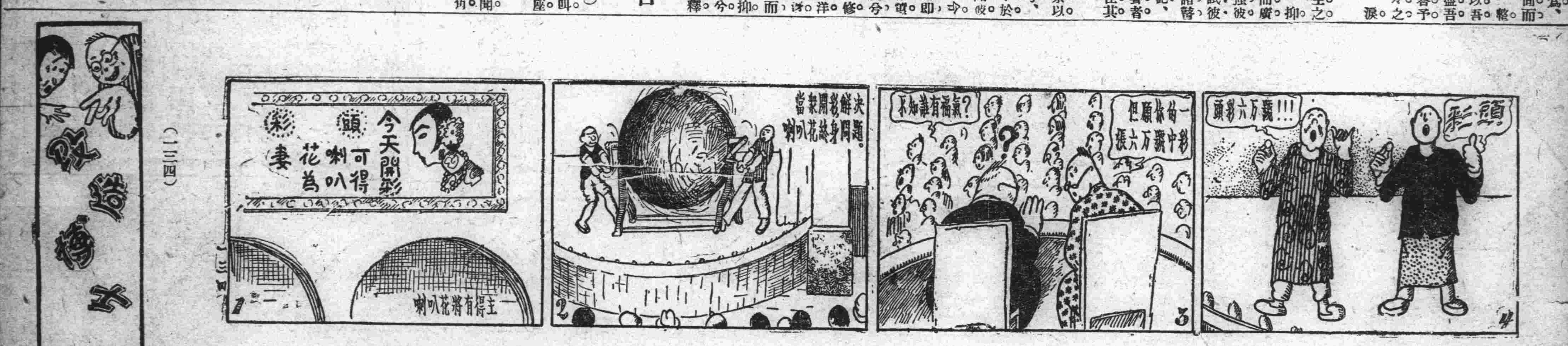

長壽秘方

華飛行家橫斷太平洋 五千年國史上初有之壯學 四萬萬同胞應熱心歡迎

美國華盛頓電云、中國飛行家田龍黃君、已於去年、發表舊金山上海間之橫斷太平洋飛行計劃、爾後留美華僑將援助金籌妥、乃發表擬於短時期內實行該計劃、其使用之飛行機、爲三個發動機之最新式獨格爾型、降陸地點、爲檀香山及密都威島、凡我四萬萬同胞、應一致熱烈歡迎、而今日歐美人之於飛行家之禮品、多用德國返老還童「生殖靈」補品、歡迎中國飛行家之諸位士女、請勿忘却此新禮品焉、蓋「生殖靈」有强腦之奇效、服之雖升天入海、毫無頭暈之作用、故目下歐美之飛機士及航海家莫不常服云

時局畫報 新中國要人閻錫山氏

(美商三德洋行宣傳部攝)

生後七月能語之神童

倫敦電云、阿拉伯馬州地方、有農夫夫妻兩人、老而無子女、憂慮度日、男患腸萎、女病宮冷、因之遂至有伯道之憂、自服德國返老還童「生殖靈」後、兩人身體逐漸還少、精力之强壯、無異青年男女、各種老患宿疾、自然消滅、至今年一月頃、生一女兒、聰明過人、活潑異常、見之不似老夫妻所生之兒、生後七個月、能操言語、發音清晰、殆與五六歲之兒童無異、見者咸稱之爲神童云

察人心肺新電機出世

東亞報柏林電云、德國著名學醫家芬哈德博士、近頃發明一種創新的電氣診察機械、用該機械診察之、則人體內部之至細極微之細胞、明若觀火、今日一般醫生所使用之愛克斯光線、極不完全、只能照出一面、而極細密之部分、亦無從診察、此次芬氏所發明之新機械、則極爲完全、體內各部之現象及各種細胞之狀況、歷々可見、研究返老還童術之一般德國醫學家、用該機械、觀察胚胎腺、少壯老衰之關係、一目瞭然、而且實驗「生殖靈」新藥、能改造老年男女青春腺、返老還少、有特別便利云

能大能小之奇人珍聞

宇宙之大、萬物之衆、故奇事奇聞、莫不具備、近據滿洲報、載一奇病、謂瑞士瑞列克地方、有居民倍克斯脫者、執事於該地某著名之鐘表製造廠、倍氏軀幹頗長、孔武有力、體格素稱雄健、去歲自入冬以還、忽患一種不可思議之怪病、每遇天氣陰寒、倍氏軀體俱縮、則由魁梧之身體漸漸縮小、如未成年之稚童相似、故倍氏附近之鄰居、誰謂視倍氏軀幹之修短、足可覘氣候之變遷、不啻一具天然之寒暑表矣、問該病受診施療、據德醫云、此病之原因、概基乎人體中內分泌之不足、須服德國史坦那博士發明之「生殖靈」新藥、因「生殖靈」係用强壯動物之內分泌胚胎腺製成、可資益於內分泌之增長云

六十五歲女學生趣聞

大坂每日新聞云、美國阿干沙士省之省立大學新聞科、有一年老女學生、名密頓夫人、年今六十五歲、現與其青年男女同學、聯席并肩、力修斯學之功、據該夫人云、其自有子女七人、今已長成、皆畢業大學、已於社會各得獨立生活之地位、故余晚年閒暇、願補少年時代未受之大學教育、完成人格、蓋學問不拘年齡之老幼、惟年老者記憶力不免較年少者稍衰、故余曾服德國還少新藥「生殖靈」該藥功效極偉、名符其實、是以余繼續服用半年於茲、果幸回復青春時代之健康力、近日雖常與青年同學讀書蹀球、未曾落伍云

眞假鈔票判別機發明

近據伯林華僑特約通訊云、現有德人發明製造一種奇燈、其射出之光、目不能見、惟照見現出秘密文字、及檢驗食物、分辨僞造之鈔票等、此奇異之燈、係用石英製成、使紫外光線、可以透出、然後再設裝濾過器、吸收其餘各種光線、此種紫外光線、照於各種物質上、即見各種不同之顏色、而自供出其歷史、或現深綠、或現青綠、或現光輝之橙黃色、各各差別、爲紙料不同、或印法不同、則現出之顏色亦異、故將僞造之鈔票及郵票等、與眞者并列、用此燈一照、則眞假立分、無可諱混、故近德國新藥生殖靈藥廠、已購用此燈、以爲調查判別市上假生殖靈之用

人參鹿茸比較生殖靈

時序匆匆、秋冬來、吾人正宜及時進補、顧補品業雖或失之溫涼、或偏於燥膩、參茸等其顯著者也、欲求藥性王道、爲男女老幼滋補珍品、其惟史坦那博士發明、德國還少新藥「生殖靈」功能強健精血、培補元氣、藥力直達四肢百骸五臟六腑、有萬試萬應之奇效、百發百中之神驗、迥非他種補品所及、全世界醫藥界中推爲絕世秘寶、人類恩物、良非虛語、近聞三德洋行由德運來大批「生殖靈」以供國人之需要、日來購者踴躍、大有爭先恐後、蹈客冬求過於供之復轍、(因去冬銷路過旺斷貨數月)購服諸君咸抱向隅、且據參茸界人云、自「生殖靈」細片在華暢銷以來、人參鹿茸銷數銳減、足見社會歡迎、目爲無上秘寶云、惟市上假冒甚多、購者注意

時局畫報 新中國要人朱培德氏

(美商三德洋行宣傳部攝)

美商三德洋行

大連 浪速町二丁目七十番地
奉天 大西邊門外二經路口
哈爾濱 道外正陽八道街口

全國各大藥房醫院均有出售

男用 女用 生殖靈 每盒服七天 每料服一月 現洋 七元正 廿八元

全國分行 南京、重慶、長沙、蘭州、汕頭、廈門、北京、雲南、廣西、梧州、青島、杭州、漢口、寧波、天津、香港、福州、廣州、廣東、小呂宋、新加坡、南洋群島

大連浪速町四三
電話三三三二番

史惟記時計眼鏡行

貨物精良 信用卓著

▲營業項目▼

鐘表部
金銀懷表、手表、汽車表、珠表、跑馬表、打簧表、包造樓閣大鐘、各式天文鐘、魚尾鐘、電氣鐘、金架鐘、石壳鐘、磁壳鐘、皮套間鐘、鳩鳴鐘、四百天鐘、百音鐘、搪光閙鐘、各式閙鐘、插屏座鐘、各種座鐘、一律保用

眼鏡部
敝行內設工廠、用最新式電機、製造對光眼鏡、養目鏡、老山茶晶、璃、淨水晶、克羅克、叱力克、各種科學鏡片、光學技師、用最新式、驗目機械、配光準確、保管實用、並代客改磨舊式茶晶水晶、各種眼鏡、式樣玲瓏、惟意所欲

光學部
天文千里鏡、地理望遠鏡、反光加倍軍用千里鏡、旅行反光、雙筒、千里鏡、船用雙筒千里鏡、夜用反光、望遠鏡、鏡中顯微鏡、教育顯微鏡、寶石顯微鏡、照布擴鏡、家庭擴鏡、式樣極多、並代客修理各種千里鏡、照相機等

金屬部
金銀鋼表鍊、金銀彈簧、手表帶、金銀各式美觀、表壁發相片大表壁、指南針、各樣寒暑表、華國華得門自來水筆、寶石金介子、金製洋服袖扣紐、寶石別針、各式新樣領扣寶石別針、式樣甚多、並代客定做各種首飾、無不工精式美

修理部
機務技師代客修理各種鐘表留音機、一切機械、鍍金鍍銀修舊如新

如蒙光顧 不勝歡迎
總行上海南京路 分行北中前門外

召租
玆有浪速町四十三番地寬大二層樓上出租如希望者請至史惟記接洽可也

三菱

敬請華商注意!!!

年末賣出的美麗的店窓是吸集顧客不可缺少的

寶號店窓的玻璃、常見罩霧
磨擦再磨擦、仍然又罩霧

欲除去鋪面玻璃之罩霧、現在文明各國、爭相使用店窗用八英寸之電風機、滿洲機敏的華商亦漸有利用此件機器者、俾店窗常光亮、(價格低廉、夏季可以併用、堅牢結實、新貨豐富)

特約店
大連 中村鐵工所(電六〇一一番)
奉天 藤田洋行(電 三四三番)
營口 壹岐製作所(電 一二七番)

大廉價

▲路貝一噸貨車
車體異常堅固機器極為精良汽油之消耗極省載重一噸又四分之一如改乘合用能坐二十人至二十二人現貨充足玆為創銷起見特別廉價欲購貨車者幸無交臂失之

▲杜蘭德汽車
機器用最高級之品質式樣用最新穎之構造油量消耗之省在各車中當首屈一指在六汽缸車中售最廉之價值

▲賽百齡膠皮帶
美國製品三面加厚布層堅密性質耐久定價低廉一經嘗試便知言之不謬

大連 惠比須町停留場北 泰東行
長春 日本僑西南側 吉昌
吉林 粮米行三道碼頭西 吉東
同啓

杭州九章綢緞局冬季大減價

十一月初十日起展期三星期
大連分此各貨一律照碼七折杭尺加放
批發另有零售無任歡迎
浪速町二丁目七十番

新生活公司經營 四大影院之一

大連 上海大戲院

十二月廿二號起連映五天
長城公司出品
浪女窮途
下期預告 多情的女伶

組織新事業廣告

從來營業為人群卑視考其需用之廣非個人深悉敝號為節省社會一般生活計不惜重資在大連市西崗德政街廿三番地向北門面(廣永茂油坊東鄰)代理客事雜貨米面糧石新設電機碾廠專造蕎麥細面元豆細面包米格面高粱米面米糖各種粗細條切面掛麵不但清潔迅速而且價廉顧作手工者駕臨面洽是荷特此聲明

西崗德政街二十三番地 電話二二二七一番
雙成東

緊要聲明
敬啓者敝號於本月十一日由山城鎮到官銀號聚記名下三三六號滙票一只計奉小洋一〇〇〇〇一二八角不知何時遺失除向官銀號請求註銷外特登報聲明後無論何人拾取一槪失效恐未週知故特登報聲明
海城福成錢號啓

生乳良藥

人造乳

此為下奶嬰名日人造乳連服兩澈後母子不慈乳每瓶定價現洋一元各埠藥店均有經售

奉天 永年西藥房發行

德國皮膚聖藥 **妙膚神**
德國治痔神劑 **消痔神**

患數年不愈 用此即愈
癬疥疙瘩膿瘡 慢性疹一切皮膚惡瘡 用妙膚神則拔毒生肌結蓋收功
消痔神油膏治外痔最靈內痔用油膽亦佳有藥到而痛癢立止之功
耗萬金不好 用此即好
每種定價現大洋一元五角 林大藥行一角二洋二角
地址 大連 ... 哈爾濱 ... 奉天西邊門二經路口

世界最新 婦女靈藥

道濟六缸凱旋號駕駛舒適轉動自如換閘輕敏靠背輪之便利電水之範省使用之經濟皆非意想所能料及著此凱旋之設計至於製造有以供獻於顧主欲得稱心之車者當捨此無取

奉天大西邊門外 **公懋洋行**
大連東公園町 **和記洋行**

The VICTORY SIX
DODGE BROTHERS

大連 監部通

南洋鐘表眼鏡公司

專售歐米鐘表自製水晶眼鏡
貨物充足價目公道與眾不同
電話五〇八一一番
批發零售無任歡迎

長春 益發銀行

本行專辦各處滙兌並作存放各種活期均可相商規定利率無不公允滙計分信滙電滙票滙等類悉從客便所收滙費特別低廉信用素著手續簡捷久為各界諸君稱善並為便利顧客起見收付各款及滙兌事項於營業時間之外猶可通融玆將通滙各處地點列下

哈爾濱 黑龍江 安達站 雙城 張家灣 三岔河
烏吉密河 甜草崗 望奎 拜泉 克山 北林
佳木斯 富錦 吉林 樺皮廠 下九台 四平街
大連 開原 公主嶺 營口 安東 上海
天津 北京 樂亭 山海關 留守營 昌黎
奔城 湯家河 洮南 泰安 周村 灤縣
德州 煙臺 青島

本行 營業部 中日電話二二九六 經理室 日電話二〇五 電報掛號 滙兌部 日華文電話四一三五 儲欵部 日電話三六一六 日電話三六七三

請看信用昭著諸所便利之旅館

大連 **中華本棧** 主人張炎町 經理姜一品
營口 **中華棧** 主人張炎町 電話九四九
長春 **義昌公司** 主人張炎町
青島 **中華棧** 主人張炎 經理姜一品
哈爾濱 **中華棧** 主人張炎 電話三八五四

本棧內設西式客室應酬週到無須贅述
兼設有運輸藥轉運貨物代辦客事
▲本棧電話五七四四 ▲電話四二〇 運輸部電話七九七一

凱輯氏 久咳片

肺傷為癆

久咳傷肺肺傷為癆勢所必然惟凱輯氏久咳片為現代預防肺結核抵制肺癆菌咳化痰之出奇拔粹一種良藥凡經服過者莫不交相贊賞歷年得獲愈者之謝函數計萬份可見此藥之功績美譽確為鷄羣之鶴裨益社會良非淺尠豈牟利者可比耶謹將主治陳下

●一治憂愁肺痛之咳●一治夜不安眠之咳●一治喉痛聲痛之咳●一治童子百日之咳●一治老人虛弱之咳●一治胎前產後之咳●一治天將時疫之咳●一治四時感冒之咳●一治喉癢虛寒之咳●一治痰湧喉塞之咳●一治胸痛脅痛之咳●一治胃弱飽滯之咳●一治腎虛肺弱之咳●一治酒色為患之咳●一治多年不愈之咳●一治結核發現之咳●一治氣管發炎之咳●一治咯血癆傷之咳

一切日咳 夜咳 連聲咳 單聲咳 白痰咳 黑痰咳
無痰咳 唾血咳 破金咳 朝熱盜汗咳 心跳氣喘咳

雖最日久之纏綿咳症服之無不應驗如響是誠為肺病之良藥也

價目試用一包一角 中盒五角 大盒一元
各省各大藥房均有代理設無處購買祈將款寄交
總發行所哈爾濱泰華西藥商行立即照寄

滿洲報星期副刊

大連市山縣通一四二番地
發行所 中日合辦 滿洲報社

提倡體育之必要

（賓）

動物界之競爭、優勝劣敗、弱肉強食、人類爲最優強、故能制勝、人類間之競爭、爲鬥智角力、強者智者、得以存在、弱者愚者、爲之淘汰、集智力優強之國民、造成團結之民族、鞏固之國家、方有抵抗外侮之能力、故欲保持民族之存立、促進國家之興盛、必須養成智力優強之國民、東西各國、不論男女老幼、或在學校、或於家庭、其特別注重體育、職是故也

當今國家之能擅其雄長於世界、全恃其物質精神文明之長足的進步、凌駕於各方、夫物質精神文明之進步、全由於科學之發達、與民智之增長、欲求民智之增長、須使國民具健全神、之精健全之精神係宿於健全之身體欲養成智力優強之國民、根本辦法、則當促進國民體育之發達、學校教育之德智體三育中、特注重體育者誠以身體爲人生之根本、非強固根本之身、則精神上之德智兩育、無從發達、於是設有徒手體操、械機體操、競走賽球、跳舞遊戲、且欲適於現代之軍國民主義、於學校中實施兵事教育、使學生練習射擊作戰、以養成軍人之資格、克盡兵役之義務、不論男女老幼、有經過運動操演之訓練、則血氣充足、筋骨堅強、身體強壯、精神旺盛具有忍苦耐勞之性能、可以抵抗風雨寒暑之侵襲、進而執戈於疆場、得以折衝禦侮殺敵致果、退而致力於社會、得以研學發明執務工作、東西列國人種之優強與國之興隆、爲我國不能及者、皆因注重體育、與不注重體育有以致之也、我國古來除希望爲武官作將帥、有學習刀槍弓馬外、其餘對於體育、絕不注重、自科學廢後、學校繼興、對於體育雖有注重之傾向、此僅限於學校及軍隊方面、至若民間大多數、則仍染成文弱之風、且於體育絕不注重、而當徒手體操機械體操、競走、球、跳舞遊戲、以及軍事上之射擊操演於不顧、不但氣不能充足、筋骨不能堅強身體不能壯、精神不能旺盛、忍苦耐勞之能、雖抗抵風雨寒暑之侵襲、且進不能執戈於疆場、以折禦侮殺敵退致果、退不能致力於社會、研究發明執務工作、無以促進物質精神之文明、防禦外力之侵入、使國家擅雄長於世界及使國內男女、閑居無聊、咸趨於不善之途、或溺於酒色、或沉於煙賭荒功廢業、棄正歸邪、精神頽喪、志氣萎靡或流化娼妓、成變爲盜匪、破壞社會道德擾害地方治安、長此以往、人種益衰弱、民族逐漸減少誠於國家之前途、有絕大的危機也、茲就狹小範圍之福州言之、苟能於城台各處、廣瀕地方多設公共體育場、備置運動操練遊戲賽球競爲射擊之器物、由當局提倡、學界傳、報館鼓吹、使商工紳學各界、不論男女老幼均於業務以後、或於閑暇時間、皆到附近之公共體育場所、互相勉勵、或習徒手體操或學機械體操、或爲競走或爲賽球、或爲遊戲、或爲跳舞、或作軍事之訓練、或爲射擊之演習、亦可利用社會對廣集之民衆講演、以灌輸智識、培良精神、則男女老幼養成勤勞工作之良習、消除怠惰偷閑之惡風、可望逐漸遠隔敗壞道德、傷害身體之酒色煙賭、國民之體格強壯、國民之精神煥發、國民之志趣向上、則物質文明與精神文明、可爲長足的進步、民族國家、當有盡弱爲強之希望也

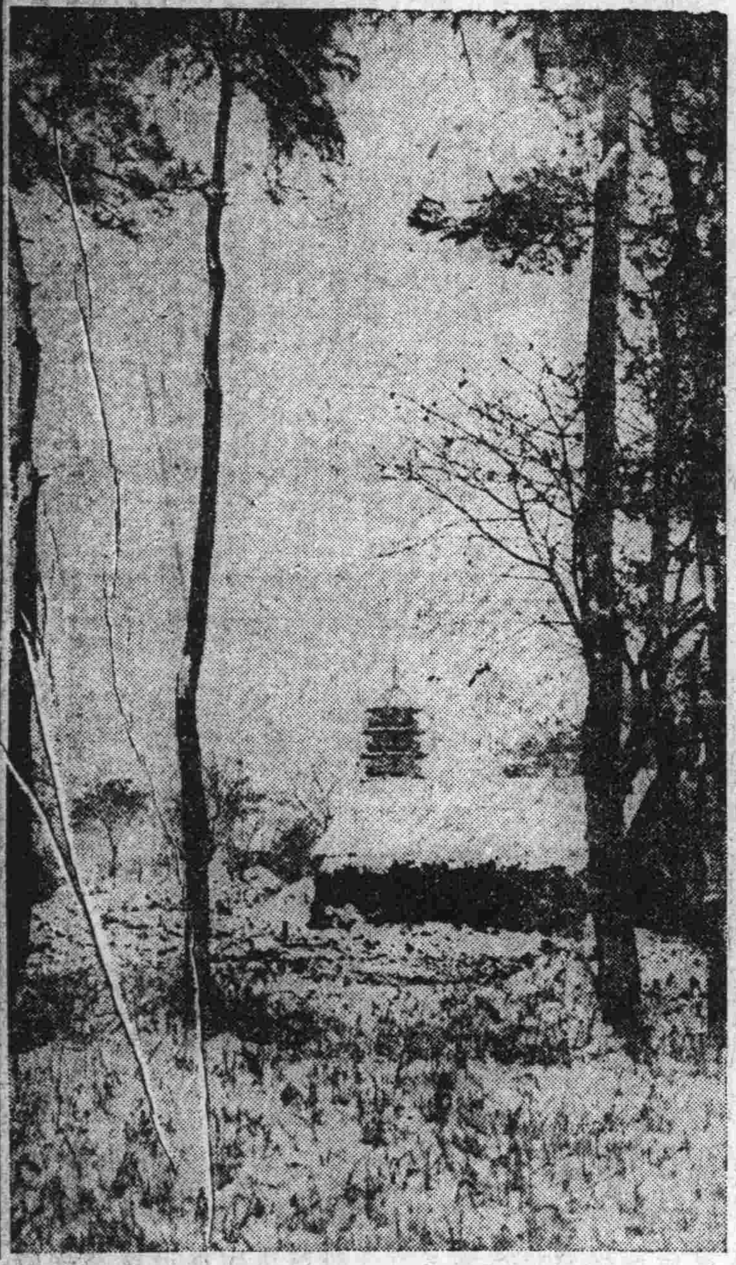

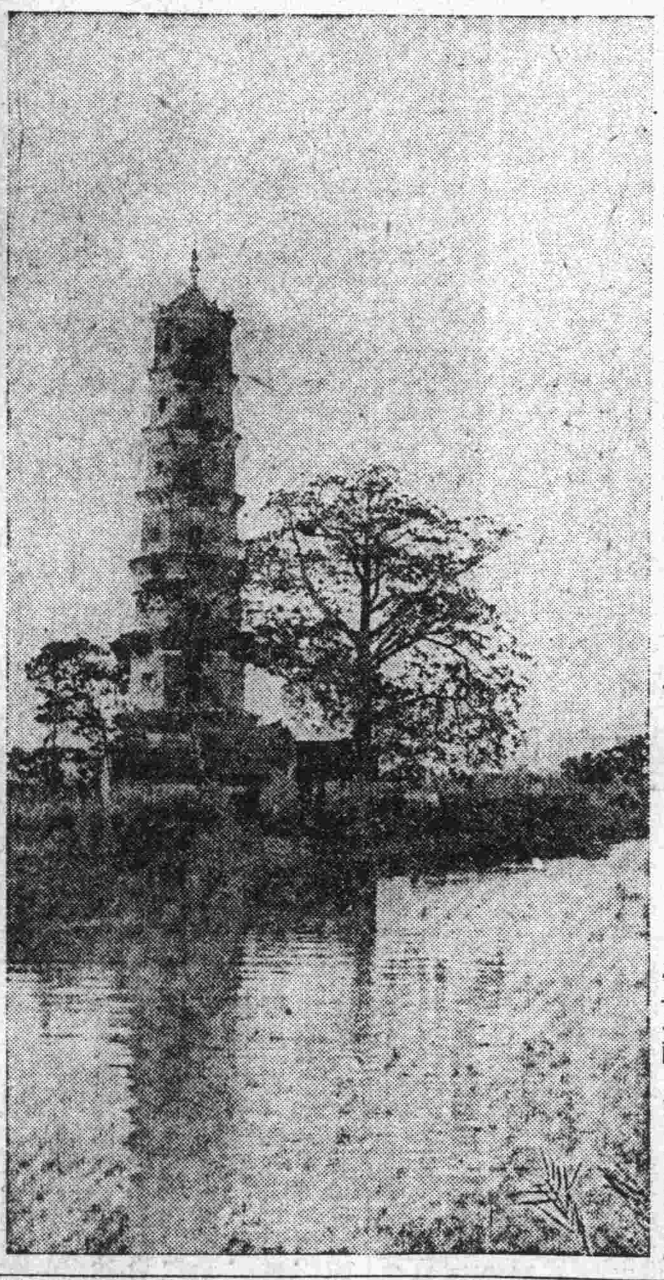

（下）波光塔影 廣東順德之紫雲塔
（上）雪中塔影 江蘇常州之文筆塔

戲劇與文學的關係

（潘小魯）

什麼是文學？我們已經討論了戲劇、當然對文學、亦有相當的了解了、我們再進一步去研究、徵引幾個大作家的主張、補充我們的意思、黑格爾他分文學爲目藝、耳藝、心藝三種、卜魯克說、（文學是世間男女寫錄下來的、思想和感情、布置周到可以使讀者愉快、若一篇散文中、莫有適當的體裁、和高上的藝術、便不能稱爲文學）文學生又說、文學爲思想的記述、由以上的三個定義看來、我們可以說、文學是文字做工具、寫出來的人生記述、人生表現、和人生批評、牠須含有最佳妙的思想、富有魔力似的感情、又要有合於藝術性的精神、須有促進理解、和激發、欣賞的魄力、並要俱有普遍性質、永久的價值、人生、興趣、完全的形式、始得叫做良美的文學

由此看來、我們可以斷定、戲劇就是文學、文學的一種因爲戲劇所具有的特質、文學皆括而含之、牠含有豐富的思想、批評紛亂混雜社會、動人的感情、去摹仿人生、深濃的藝術魔力、感化人生、並有永久的價值和普遍的性質、那一樣不是文學的要素？牠的採用對話形式和直接而眞切的摹仿、與文學中的詩、歌、小說等的敘述體裁、間接描寫的形式不同罷了、但文學中的目藝、耳藝、心藝！詩歌、其形式各皆不同、而其目的和效用都爲文學所括含、是以戲劇是文學的一種、和詩、歌、小說、在文學中居同等的地位、再進一步說、戲劇演在舞台上的藝術、亦未出文學中的目藝、和耳藝的範圍哩、總之、戲劇是文學、文學的一種、牠的背景人生牠的工具文字、都合文學中的其他分子相同、不過牠的形式是對話的、牠的體裁、是直接摹仿、牠的效力、比較詩歌小說諸文學、來得大而且普遍一點、這就是戲劇和文學的關係

可憐的菊花

（蝶魂）

夕陽殘照、
她的芳踪、
只剩得幾只敗棄枯枝、
睡在地上了、
唉！可憐！
可憐她的一生」
就此終結了！
風一天緊似一天、
她一天消瘦一天、
驕豔的豔麗、憔悴了、
分芳的香吻、散失了、
但是、她不自「急流勇退」
依舊聳立在這荒涼的天氣中
風兒越吹越覺得猛烈了、
科嘩一聲、
她朝夕偎倚的伴侶—竹籬—
被吹倒了。
她不勝其痛苦—
暗想：「日暮窮途、
荊棘叢生。
上主啊！
你怎樣對待生物這班的刻薄
西風接連不斷的吼著、
寒霜夜夜不住的落著、
朝夕帖在竹籬旁的幾株菊花
嚇得胆戰心驚、
不住地顫動—
她自已心裏想着道：
「莫非我遭惹了他們不成？
怎麼這樣的逼迫不肯停？
處在這淒涼寂寞的秋色中、
心裏有說不出隱痛。
他們不敢欺侮勁柏蒼松、
偏來壓迫我這微細的生命」

相憶

（曉鶯女士）

相憶、相憶、
你那心的聲、
你那眼的淚、
那滴在我襟頭的淸淚、
相憶、相憶、
愛意的乞求、
深情的雙眸、
阿十旁在我靈魂上的溫柔
十七年、十二月十四日
憶於作

墨子備城門以下二十篇係漢人僞書說

(朱希祖)

墨子備城門以下二十篇、舊說皆禽滑厘所受墨子守城之法、余謂皆爲漢人僞託、今存者僅十一篇、其九篇已亡、茲先將其目錄列下

備城門第一

備高臨第二

備鈎第三

孫詒讓曰「依備城門篇所列攻具十有二、臨第一、鈎第二、則此篇疑當爲備鈎」

備衝第四

孫詒讓曰「備城門篇十二攻具、衝第三、則此當爲備衝、詩大雅皇矣孔疏引有備衝篇、蓋唐初尚未亡也」

備梯第五

備堙第六

孫詒讓曰「十二攻具梯第四、堙第五、則此篇疑當爲備堙」

備水第七

□□第八

孫詒讓曰「十二攻具水第六、穴第七、突第八、空洞第九、蟻傅第十、今唯闕備空洞一篇、其次又不當列水突之間、豈爲後人所竄亂與？」

□□第九

備突第十

備穴第十一

備蛾傅第十二

□□第十三

孫詒讓曰…「十二攻具轒轀第十一、軒車第十二、則當有備轒轀備軒車二篇、其次當在此

□□第十四

□□第十五

□□第十六

迎敵祠第十七

旗幟第十八

號令第十九

雜守第二十

據上目錄、則所亡九篇、其六篇爲備鈎、備衝、備梯、備堙、備空洞、備轒(車旁)轀、備軒車、其三篇則並篇名亦亡之矣、畢沅墨子敍謂「通典兵、有守拒法、而不引墨子備城門諸器、疑其失墜已久」孫詒讓則謂「李筌太白陰經守城具篇云…「禽滑厘問墨翟守城之具、墨翟答以六十六事、即指以下數篇言之」六十六事、別本陰經作五十六事、今兵法(案二字疑有誤)當謂備城門以下諸編諸)諸編闕者幾半、文字復多悅互、與李筌所擧事數不相應、據此、則唐李筌時尚未亡、今道藏本墨子出於宋本、此九編已無其目、則其亡佚、蓋在宋代、然其編目雖亡、據孫氏以攻具十之推測、則六篇之目尚可知、其文當與前後一律、同出漢人所僞託、則可斷言也、茲將其僞僞託證據列下

一、備城門以下今存之十一篇中多漢代官名

城門司馬　城門候　都司空

雜守篇云…「城守司馬以上父母昆弟妻子有質在主所、乃可以堅守、署都司空、大城四人、候、二人」號令篇云「以爲都司空若候」案漢書百官公卿表「城門校尉、掌京師城門屯兵、有司馬、十二城門候」顏師古注云「門各有候、爲望之署小苑東門候、亦其比也」又表(宗正屬官、有都司空令丞)如淳云「都司空、主水及罪人」此皆漢制、漢以前未聞有此等官名

執盾　中涓

號令篇云「守必謹微察視謁者執盾中涓及婦人侍前者」案孫詒讓曰「漢書惠帝紀注應劭云「執盾、親陛衞也」高祖功臣侯表、有執盾隊將率執盾官名、亦漢以前所無孫氏又云、高祖功臣侯表集解引漢儀云…「天子有中涓如黃門、皆中官者」國語吳語「涓人疇」韋注云「涓人今中涓也、史記萬石君傳正義如淳云…「中涓主、通書謁出入命也」漢書陳勝傳、故涓人將軍呂臣爲蒼頭軍」注應劭云(涓人如謁者)據此中涓之名起於漢、秦時尚稱涓人、如陳勝傳故涓人呂臣是秦以前或作涓人、或作鋗人、皆未有中涓之名

曹

號令編云「吏卒侍大門中者曹無過二人」

案孫詒讓注引「蜀志杜瓊曰「古者名官職不言曹、始自漢以來名官盡言曹、吏言屬曹、卒言侍曹」孫氏釋曹爲南造之過、以非杜氏、說太迂曲、蓋吏卒侍大門中者、曹無過二人、正杜氏所謂吏言屬曹、卒言侍曹、皆漢制也

三老

備城門篇云…「召三老左葆官中者(孫氏從王校、作在葆宮中者)、與計事」號令篇云「勿令里巷中三老守閭」案漢書百官公卿表…「十里一亭、亭有長、十亭一鄉、鄉有三老」又云「三老掌教化又高紀「漢二年、擧民年五十以上、有修行、能率衆爲善、置爲三老、鄉一人、擇鄉三老一人、爲縣三老、與縣令丞尉以事相教、復勿繇戍、備城門編、召三老佐葆官中者與計事、似爲縣三老號令編三老守閭、似爲鄉三老、此皆漢制

又案孫詒讓曰「管子水地編「與三老里有司伍長行里」史記滑稽傳…「西門豹治鄴、亦有三老」則三老戰國時已有、然篇中所舉既有漢官、則此亦漢官矣、且謂予時、必尚無三老之名也

令丞尉

▽…嚴子陵釣台　在浙江富春江時

號令篇云…「令丞尉亡得入當、滿十人以上、令丞尉奪爵各二級、百人以上、令丞尉免以卒戍」以下〇字代丞案漢書百官公卿表云…「縣令長皆秦官、皆有丞尉」應劭漢官云「縣萬戶以上爲令不滿爲長」隸釋引應劭說、「大縣丞〇左右尉、小縣一〇一尉」此皆秦制、而漢因之備城門篇云…「城上四隅童異(重異)高五尺、四尉舍焉」案商子境內編云…「其縣有四尉」商子係戰國末所僞託、且皆秦制而漢因之又案孫詒讓曰…「史記商君傳云「集小都鄉邑聚爲縣、置令丞」秦本紀在孝公十二年國策載「趙受上黨千戶、世縣令」則縣有令蓋七國之通制矣、爲縣令諸國域、皆有之、丞尉則起於秦、據孫氏〇子年表、秦孝十二年、〇子卒已久、當時必無令比並立之官、令〇尉並立雖爲秦制、然篇中既有漢官、此亦必漢官無疑

太守

號令編云「門里完閉、必須太守之節」又云…「望氣者必近太守」

案漢書 百官卿 表「郡守、秦官、景帝中二年、更名太守」

又案孫詒讓曰…「國策趙策說韓衞趙爲亭、並云太守吳師道謂當時已有此稱以此書證之、信然、畢云「史記趙世家云、孝成王令趙勝告馮亭曰、敝國君使致命、以萬戶都三封太守、千戶都三封縣令正義云爾時未合言太守、至漢景帝始加太守、此言太、衍守、沅案此書亦云太守、則先秦時已有此官、張守節謂衍字、非也」太守之官名、雖起於趙孝成王時然墨子之時、必尚無有、且篇中既有漢官、則此亦漢官無疑

據上列數官、皆爲漢官、即可以斷定此二十篇爲漢人僞託、其他若號令篇之關內侯五大夫、公乘、皆爲秦漢爵名、二百石之吏、三百石之吏亦皆爲食祿秩之數、孫詒讓雖皆謂其制於戰國之季、然篇中既有漢官制、則此亦必指漢之爵祿無疑、且迎敵祠及號令等篇、數稱王公、號令篇且云「王(據畢校本孫本、王爲上、似誤)數使人行勞賜守邊城關塞備蠻夷之勞苦者」又云「邊縣邑視其樹木惡則少用(雜守篇亦云「令邊縣豫種畜芫芸烏喙祩葉則此諸篇、明係漢代藩國等諸侯王備邊塞時所作城守書、而託之〇子、無疑矣

二、備城門以下今存之十一篇、有漢代刑法制度

城旦

號令篇云「以令爲除死罪二人、城旦三人」

案漢書刑法志…「文帝詔除肉刑有以易之、〇相張蒼御史大夫馮敬奏言、臣謹議請定律、諸當完者、完爲城旦春」漢書惠帝紀注、應劭曰「城旦者、旦起行治城、春者、婦人不豫外徭、但春作米？皆四歲刑」漢舊儀「凡有罪、男髡鉗爲城旦、女爲春」此城旦之刑、是漢制也

復

號令篇云…「復之三歲、無有所與、不租稅」

案孫詒讓注…「漢書高帝紀「蜀漢民給軍事勞苦、復勿租稅二歲」顏師古注云…「復者、除其賦役也」紀又云…「過沛、復其民、世世無有所與」注云…「與讀曰豫」此皆漢制

符傳

號令篇云…「諸城門若亭、謹候視往來行者、符傳疑若無符、皆詣縣廷言」

案崔豹古今注云…「凡傳、皆以木爲之、長五寸、書符信其上、又以一板封之、皆封以御史印章、所以爲信也然則此符傳亦爲漢制、故符傳可疑及無符者、皆詣縣廷言、此縣廷亦漢制也

據上所列刑法制度、皆係漢制、則此二十篇爲漢人僞託更顯然矣、他若號令篇…「歸敵者、父母妻子同産皆車裂及「告知之賞連坐之罰皆秦法而漢因之、至於號令篇之「藺石」(漢書晁錯傳具藺石、注、服虔云、藺石可投人石、如淳曰、藺石、城上雷石、)守雜篇之「鄣亭疑皆爲漢代新名、而迎敵祠篇之「澤擇」急而奏、」尤足以表明爲秦漢之制、蓋秦以前無言奏也

三、備城門以下今存之十一編、多剿襲戰國末及秦漢諸子、剿襲管子

備城門編云…「凡守圍城之法、(城)厚以高、壕池深以廣樓撕(當作撕)守備繕利、薪食足以支三月以上、人衆以選、吏民和、大臣有功勞於上者多主信以義萬民樂之無窮、不然、父母墳墓在焉、不然、山林草澤之饒足利、不然、地形之難攻而易守也、不然則有深怨於適(當作敵)而有大功於上、不然、則賞明可信而罰嚴足畏也」

案管子九變編云…「凡民之所以守戰至死而不德其上者有數以能爲、曰、大者親戚墳墓之所在也、田宅富足居也、不然、則州縣鄉黨與宗族足懷樂也、不然、則上之教訓習俗慈愛之於民也、厚無所往而得之也、不然、則由林澤谷之利足生也、不然則地形險阻易守而難攻也、不然、則罰嚴而可畏也、不然、則賞明而足勸也、不然則有深怨於敵人也、不然、則有厚功於上也、此民之所以守戰至死而不得其上者也此篇明係勦襲管子、而故爲顚倒錯亂耳

剿襲黃帝兵法

迎敵祠篇云…「敵以東方來迎之東壇、々高八尺、堂密八年、八十者八人主祭、青旗青神長八尺者、八弩八八發而止、將服必青、其牲以

(下接第三面)

宇宙中心所在之發見

距太陽四萬七千光年

美國涉潑來教授發表

美國全國科學會、會議秋季例近在紐約協和大學開會、哈佛大學觀象台之涉潑來教授宣佈、經多年天文學的研究、已發見宇宙之中心所在其距離太陽約有四萬七千光年、當研究時、曾發現各種新星體一千餘、宇宙中心位於諸星集聚之核心、即在人馬宮外、涉潑來教授爲擁於宇宙形態之最高權威者、自其研究結果發表後各國天文學者皆信從其說

舞姿

（右）仰勢　（左）立勢

（上接第二面）鷄、敵以南方來、迎之南壇、々高七尺、堂密七年、七十者七人主祭、赤旗赤神長七尺者、七弩七七發而止、將服必赤、其牲以狗、敵以西方來、迎之西壇、壇高九尺、堂密九年、年九十者九人主祭、白旗素神長九尺者、九弩九九發而止、將服必白、其牲以羊、敵以北方來、迎之北壇、々高六尺、堂密六

六十者六人主祭、黑旗黑神長六尺者、六弩六六發而止、將服必黑、其牲以彘一案北堂書抄引黃帝兵法、與此節文同、漢書藝文志、兵陰陽家有黃帝十六編、書抄所謂黃帝兵法、蓋即此書、此節所言、皆陰陽家言、出於漢人僞託、而此又剿襲之耳

剿襲尉□子

旗幟編云、城將爲絳幟「原作城爲隆、依孫詒讓改、長五十尺、四面四門將、長四十尺、其次三十尺、其次、二十五尺、其次二十尺、其次十五尺、高無下十五尺（十五上、原有四字、孫云衍」城上吏、卒之（吏下原有卒守、王引之云脫誤甚多、蓋必剿襲尉繚子無疑、漢書藝文志、兵形勢家、尉繚三十一篇、史記秦始皇本紀：「大梁人尉繚來說秦皇」則尉繚子作於秦、此文剿襲尉繚、必爲漢人作、又無疑矣四、備城門以下今存十一篇中、多言鐵器鐵兵與墨子、時代不符、決爲漢人僞託

備城門以下諸篇、多言鐵器鐵兵、墨子前五十編、則未嘗言、（墨子前五十編、今雖亡其數編、亦嘗言攻戰之事、且言攻戰之械、然未嘗言及鐵器與鐵兵、而備城門以下諸編、鐵器、則有鐵鏆、鐵壅、鐵什、鐵校、（見備城門篇）鐵校、鐵鎖（見備穴篇）鐵桀（備蛾傅篇）鐵兵、則有鐵矢（備城門篇）鐵鈎鉅、鐵鑣鐵矛（備穴鐵）鐵卑（雜守篇）越絕書與越春秋之鐵劍鐵歷（金劳）、既有人證明其僞、則墨子時代鐵器鐵兵必不能如此發達、故觀墨子前五十篇、而可以決定後二十編之爲僞作無疑矣多、爲戰國諸子冠、實與漢人僞託太公六韜相同

案墨子在戰國諸子中爲最早所載鐵器鐵兵之多、不應爲戰國諸子冠、備城門以下諸篇所載鐵器鐵兵、實與太公六韜軍用篇所載鐵器鐵兵、同其繁多、六韜不載於漢書藝文志、然志述家有太公二百三十七篇、中有謀八十一篇、言七十一篇、兵八十五篇、今六韜爲六十篇、即在兵八十五篇之內與否、尙不可知、六韜爲人僞託、實無義、墨子備城門以下諸篇、實有剿襲六韜痕迹、六韜軍用編云「兩鏃疾（草頭）藜參連織女芒間相去二尺萬二千具、今疾藜見於備八編（備城門篇有疾藜、又有疾犁、實爲一物）織女見雜守篇、此等兵器均不見於戰國諸子、而此二書、獨相吻合他若衝機鐵鎖例不勝舉吾恐備城以下諸編、尙出於僞託之六韜後也

綜上四證、則備城門以下二十編、實爲漢人僞託、殆無疑義、漢書藝文志兵技巧家省墨子、益劉□七略兵技家有墨子、即此備城門以下二十編、疑當時本單行、別又有與墨子合爲者、故致重複、至班固乃省此重複耳、太平御覽引書、有墨子守備亦即此備城下諸編、而當時單行者、隋書經籍志又有墨子枕內五行紀要一卷、梁又有墨子枕中五行要記一卷、五行變化墨子五卷、此皆陰陽五行家所依託、以依託在後、故不並入墨子七十一篇之內、備城門以下二十編、乃爲漢代兵家所依託、本爲單行、以依託較早、故並入墨子、遂成爲七十一卷、數千年來學者、遂受其蔽、以爲眞乃禽滑厘所受於墨子者余以覆讀之、乃始知漢代兵家、因墨子非攻及爲問公輸諸篇、有言守備之術者、遂僞作此二十篇、以託之墨子此二十篇中亦有兵陰陽家言又以陰陽五行之言、託之墨子、而有墨子枕內五行紀要等書、此僞託之踪跡之顯然者也

民國十七年十二月十三日

▽……連演艷影　二十四、六號之金玉

我的月琴（娟）

月琴在樂器中、似乎幷不能占怎樣重要的位置、不過有時用他和着胡琴、覺得熱鬧點而已、若是個人弄着玩、則幽揚有梵娥鈴、柔美有二胡、月琴原也沒有什麼特別可貴的地方、但是、他雖是這樣的平庸、我覺對他有了很好的情感

記得是前年初秋、一個雨後的黃昏、空氣顯得十分清潤窗外偶然送進幾絲兒晚風、帶着嫩薄的涼意、吹將人於清爽之中、別有淒寂之感、那時我久病初起、尙未出門憑窗閒望、聊作無可消遣的消遣、只見那一片蒼蒼的暮色、漸漸罩滿了我們的胡同遠遠個斜對門的人家、門前放着幾把乘凉的籐椅子、坐在椅子上幾個看報或吃仁果的人、都陸續進去了、只賸了一個穿白輕絹衣裳的女郎還靜靜地坐在那裏、面容不大看得清楚、只雪膚秀髮、彷彿娟娟欲絕、他懷裏正抱着個月琴、有意無意、慢撚輕攏地撥弄着

一彎眉月、依依地轉出高牆的角上、照着她那雪白的衣裳、愈覺輕倩如畫、這時她的月琴、也漸漸彈成了調子似顆顆明珠、參差迸落、在這依稀綽約的景色中、儵玉人、本是最美妙的境界、加以香襟玉臂之間、映襯着這團團如月的琴兒、尤其可愛了、因之我覺得那琮碎細響、有格外說不出的好聽、同時我也生了一個快樂的希望、希望我也能有這樣一個月琴、也像他彈的這麼好、——我被病魔磨折了大半年心裏只賸了枯寂和苦悶、像這樣快樂味的萌芽、實在是好些時所絕未曾有的了、

弟弟來了、他說這女郎是他小朋友的姐姐、我便央他去向小朋友打聽、他姐姐的月琴、是在那兒買的要多少錢弟弟去商來的回音是「他們是在蘇州玄妙觀買的、價錢早已忘了」於是我失望、我仍舊苦悶了、後幾天、弟弟却帶來了一個好消息、說他看見天祥市場裏、某書局也有賣的、並且價錢也不貴呵、我心裏快樂的萌芽、又滋長了、十分細心地打算、怎樣去求到父親的允許、可以使我得到一個好玩的月琴父親和藹而快當的答應、使我出乎意外的驚喜、第二天親自去買了一個不加雕飾沒有花漆的月琴、人家說、漆的好看、但是我不贊同我以爲月琴的可愛、就是好在那一點「明明如月」的潔白的

找人說清了工尺字、和好了絃、再弄了一本簡單的譜子就這樣「亂彈」來一曲未終、合家已睡、其勢不能再努力「我 工作」了、這樣委委曲曲地和他告別、勉勉强强去睡、一合眼、似乎那琴上的四條絃、還在眼前盪漾、從弦子上迸出一個一個的音、變成了許多美貌的仙女、不住地跳舞、跳得我心裏似塗了蜜一般、便在這甜的醉、裏沉沉睡熟

如是者好幾個月、差不多沒有一天不抱着月琴彈弄、可是永遠彈不好、永遠是一個一個的音、像許多跑開了的仙女、再也不會像許多花瓣兒、連合起來成一朵顫巍巍的花、我彈得這樣硬澀、雖然便我不滿、但我相信我所愛的月琴、終究是可愛的、即這樣簡單地、一聲聲的、丁―丁―東―東、―自有他可愛的魔力、含有很多愉樂的成分、安慰了我的精神、諧和了我的思想、病鬱的心情、漸漸回復原狀、認識了康樂的路徑、實是月琴予我以很大的幫助

病完全好了之後、又忙着作這樣、弄那樣、日子一久、便似沒功夫時時再去彈月琴了、最近、因爲自已去拂書架上的積土、纔偶爾注意到牆上灰塵滿積的他、一月琴也就順手把他摘下來、試着和了和絃子、弟弟跑來笑道一呵、久違、久違、密司琴居然又出現了、古時有秋扇之捐、這大約也可算個秋月琴罷―我的神經、突然似被尖針一刺、猛然想起從前迷於月琴的我、不禁輕々用手撫弄着他、細細地剔去絃柱裏的積塵、黯然無語、唉、人生本來處都蒙着煩惱的網在這中間、偶然得着一點快樂、是多麽不容易而應當珍視的呵、這月琴他曾給了我許多的快樂、―最珍貴的禮物、而我的對他呢、一霎間便拋棄腦後、照這樣說來、我眞是太無情了、但是、我敢承認眞無　嗎、我向月琴深深懺悔、深深謝罪、但願他能了解我

新書目錄

●教育參考書類 ●尺牘類

▲尺牘白解 大洋二角一
▲尺牘幼學 大洋八角四
▲寫信必讀 大洋二角一
▲自修尺牘 大洋二元八
▲寫信百法 大洋四角二
▲寫信秘訣 大洋四角二
▲新尺牘大觀 大洋七角
▲普通新尺牘 大洋五角六
▲正草字彙尺牘 大洋二角八
▲女子寫信必讀 大洋二角一
▲女界進化尺牘 大洋二角一
▲分類尺牘正軌 大洋五角六
▲新式普通尺牘 大洋三角五
▲社會交際尺牘 大洋三角五
▲分類尺牘備要 大洋二角八
▲曾文正公家書 大洋五角六
▲普通簡明尺牘 大洋三角五
▲分類最新尺牘 大洋四角二
▲分類尺牘快覽 大洋四角九
▲分類尺牘求眞 大洋十角
▲分類尺牘大成 大洋八角四
▲交際尺牘大觀 大洋一元
▲新交際尺牘大全 大洋七角
▲近代十大家尺牘 大洋一元三角
▲明清十六家尺牘 大洋一元三角
▲唐宋十大家尺牘 六洋一元二角
▲普通適用新尺牘 大洋四角二分
▲才子尺牘 大洋四角二
▲少年尺牘 大洋一角四
▲分類尺牘大觀 大洋一元二
▲分類尺牘觀海 大洋八角四
▲通俗新尺牘 大洋七角
▲中華尺牘大全 大洋一元三
▲白話信 大洋五角
▲新分類尺牘大全 大洋八角

謹告外埠函購郵費照定價加一計算中國郵票與日本郵票皆可通用但以三分者限特此聲明

大連市沙河口大正通一三五

啓明書社

電話九四二七

張伯川書畫

書對聯四尺二元 五尺三元 中堂同屏條四尺一元 山水中堂三尺八元 四尺十二元 長三尺寬一尺者每條四元 花卉照山水八折 先潤後墨約日取件 (函索樣張須郵票三十分(二分者為限))

收件處 北京琉璃廠濬懷閣淳菁閣倫池齋等各大書店 上海河南路九華堂寶記朵雲軒等各大箋扇莊 大連市大龍街十六番地啓化書社電話五〇三一番

通訊處 大連市大龍街五十五番地本寓

京奉奉海兩路聯運廣告

為通告事查京奉奉海兩路現已議定由民國十七年十二月二十五日起實行客貨聯運所有兩路各指定之聯運站間均可發售通票合行登報俾眾週知茲將聯運站名列後

十二月二十五日起貨聯運實行

聯運車站

京奉路 奉天城站 南滿路站 皇姑屯 新民 打虎山 溝帮子 盤山 營口 錦縣 綏中縣 山海關 秦皇島 北戴河 北戴河海濱 昌黎縣 灤縣 唐山 塘沽 天津東站 天津總站 北京前門 通遼 彰武縣 新立屯 豐台

奉海路 奉天站 撫順 營盤 清原 山城鎮 海龍 東豐 西安

京奉鐵路管理局啓

介紹名醫武昌涂紹武

觀察學問淹通尤精醫理憲任山東登萊青膠道兼東海關監督又佐項城袁公幕府譽重一時近年隱於岐黃懸壺濟世往來齊京津之間診治疑難大症極多無不藥到病除有著手成春之妙今秋以應黃縣王君之聘道出大連同人等夙知交共切維繫因勸先生在連暫住施仁術茲特商借紀伊町三十一番地源昌號樓上十八號房為臨時診所代訂醫例如左

紀伊町三十一番地源昌號樓上十八號房

門診一元 出診三元 車費在外

現住紀伊町源昌號 樓上電話八三六三番 此介紹

介紹人 鮑廷九 王子春 潘復 呂光新 田鑑山 林玉璞 林憲祖 謝泗泉 韓誦裳 傅小庵 林修竹 常之英 錢之駒 周廸評 同啓

華麗洋樓出售

地點、大連市文化台一一九番地

建築、新建洋式樓房一所計上層房室四間下層房室四間地下房三間洋式浴室便所三間

地坪、一百五十餘坪

設備、新式暖汽爐全部電燈自來水俱全應用會客室餐室家具

風景絕佳交通方便價格相宜屋內有人領看

或與大連市監部通五五番地葉君代為接洽借電話八八一六

齊克昂齊線開始營業廣告

為廣告事本路昂齊線(由昂昂溪至龍江)工程告竣定於十二月十日起開始辦理客貨營業並與洮昂路實行客貨聯運以利行旅而便商人茲將行車時刻表列於後欲知詳細章程者請至洮南總局車務科或本路各站詢問可也恐未週知特此廣告

附齊克昂齊線行車時刻表

昂昂溪開十六點三十分 龍江到十八點(接洮昂路十一次車) 龍江開六點三十分 昂昂溪到八點(接洮昂路十二次車)

梁老名醫回生鐵証

漢醫界泰斗梁先生學問淵博、醫道精深、馳聲南北、成績昭然、老名醫也、年來避難連濱、活人無算、如恭親王次女患癆症、瀕危復安、李孫氏瘋症復起、王林氏宅婆媳二人中風、臨死復活、泰東日報編輯李子民幼孫、驚啼原媒良夫妻均年已四旬、絕而復孕、此不過略舉一二奇而又奇之治驗耳、其人每日均有救活、臨危內外兩科大症若干人、是皆先生起死回生之鐵證也、神哉其醫乎、妙哉其人乎、梁先生久在監部通亞東號內寓、出診於奧町華西大藥房內借地門診 上午十點至下午四點 電話六二四五番

華西大藥房謹啓

廣盛福紬緞莊

新到各種皮貨價廉

電話三八四八番

西崗大龍街三十一番地

丟失圖章三顆聲明作廢啓事

啓者昭和三年陽曆十二月十六日即是民國十七年陰曆十一月初五日因家嚴到市內修正館辦理相續事件攜帶鄙人孫盛東三字方形圖章及孫日昇三字長圓形章並舍弟孫盛三字圓形章因一時不慎不知在何處竟爾丟失無論落於中外任何人之手中一概作廢恐未週知特此鄭重聲明

孫盛東同弟盛三啓

改訂齊克昂齊線行車時刻表

昂昂溪開十六點二十分龍江到十八點二十分(接洮昂路十一次車) 龍江開六點五十五分到昂昂溪八點五十五分(接洮昂路十二次車)

洮昂鐵路旅客列車開到時刻表

自十七年十二月十六日改訂

南行列車第12次		車次		北行列車第11次
10,20	到	洮南	開	8,40
15,27 15,22	開 到	白坺子	到 開	9,34 9,40
14,22 14,11	開 到	鎮東	到 開	10,41 10,48
13,30 13,25	開 到	東屏	到 開	11,35 10,40
12,45 12,33	開 到	街基	到 開	12,25 12,35
12,10 12,0[illegible]	開 到	泰來	到 開	13,00 13,10
11,15 11,10	開 到	五廟子	到 開	13,55 14,00
10,25 10,20	開 到	江橋	到 開	14,45 14,50
9,51 9,52	開 到	大興	到 開	15,25 15,24
9,05	開	昂昂溪	到	16,10

協源茂紬緞皮貨廣告

新到各種皮貨火狐腿灰鼠灘羊海龍水獺綢緞呢絨一概俱全定價從廉凡蒙賜顧曷勝歡迎

大連西崗街一二六番

長電話五七五九番

香港代理店

外埠廣告

啓者敝號創設香港已歷四十餘載專辦各埠客事代理出入口船務及代客買賣貨物所有中國南北各省出產及歐美各國貨品來港者均能經售而出口均能代辦凡蒙顧無論事之多寡一律歡迎承垂愛之家固所洞悉惟恐新擬來港辦貨或發貨來港消售者無從問津故特刊此奉聞倘蒙不棄新即電函示知定必安為經理以報盛情敝在青島並曾設有支店亦係專辦客事買賣粮石以及土產雜貨等類均稱熟手如有所委仰祈直接函達青島萊蕪路義泰豐號必能安為代辦專此佈臆

香港永樂西街門牌一百五十六號

香港義泰棧披露

大東北電局掛號零二一二

元盛興紬緞莊

本號新到歐美呢絨嗶嘰毛織衣料物質精美花色奇異近又批到大宗皮貨無不齊備定價分外低廉惠顧諸君不勝歡迎

西崗街一八八

長電話七三四六番

駐哈鶴崗煤礦公司緊要啓事

逕啓者本公司十六年度得利五成經事會決倍本開給股票業經分別函達在案凡本公司各股東見報後應速付帶原股票前來領取紅利股票統限於十八年三月底截止用資結束為盼

本社電話 本埠訂報四〇四二 編輯事項七五一三 接洽廣告四〇三四 沙河口派報處呼出電話九〇一九

發行人 西片朝三 編輯人 金念曾 印刷人 金慕章